24-мĕш çул тухать. Хакĕ 15 пус.

1941 ДЕКАБРЬ 14 ВЫРСАРНИКУН 295 (6010) №

ЧĂВАШ КОММУНИ

Пĕтĕм тĕнчери пролетарисем, пĕрлешĕр!

ВКП(б) ОБКОМĔПЕ ШУПАШКАР ХУЛА КОМИТЕЧĔН, ЧАССР ВЕРХОВНЫЙ СОВЕЧĔН ТАТА ШУПАШКАР ХУЛА СОВЕЧĔН ХАÇАЧĔ.

Мускавшăн пыракан çапăçури чаплă çĕнтерӳ

Хĕрлĕ Çар чăçĕсем вирлĕн çапнипе фашистсен кĕтĕвĕсем Мускавран хĕвеланăçнелле каякан çулсем тăрăх каялла вăркăнаççĕ. Çулсем çинче фашистла салтаксен виллисем, сунтарса янă е перце çĕмĕрнĕ машинăсемпе орудисем кĕпĕрленсе выртаççĕ.

Çакăн пек намăсла пĕтсе ларчĕ мухтанчăк Гитлерăн Мускава илес шутпа пуçланă иккĕмĕш генеральнăй наступленийĕ. Нумаях пулмасть Гитлер нимĕç халăхне чаплă çĕнтерӳ савăнăçне кăтартма сăмах панăччĕ, нимĕç çарĕсене Совет столицин ăшă хватерĕсенче кантарма сăмах панăччĕ. Анчах та çĕнтерӳ савăнăçĕпе ăшă хватерсенче канас вырăнне, фашистсен йăлтах урăххине курмалла пулчĕ. Паттăр Хĕрлĕ Çар Гитлерăн суйласа пухнă чи лайăх дивизийĕсене аркатса тăкрĕ, унăн çарне çĕнĕрен пысăк сухатусем кӳчĕ, Мускава йĕри-тавра ун пăрласа илме шутланă Гитлерăн план не пĕтерсе хучĕ.

Мускав — пирĕн чаплă хула — халичченхи пекех иксĕлми çирĕп тăрать, ăна пирĕн хăюллă воинсем, йĕрнтаврах тимĕр карта пек çирĕппĕн тăрса, вĕçĕ-хĕррисĕр паттăрлăхпа хӳтĕлеççĕ. Геройла Хĕрлĕ Çар чăçĕсем, хăйсен командованийĕн стратегиллĕ шухăшĕсене пурнăçа кĕртсе пырса, фашистла тискер кайăксен хĕскĕчне касса татрĕç, çакна пула тăшманăн пур енчи вăйăсене те çĕмĕрсе тăкрĕç.

Нимĕçсен Мускава хупăрласа тытса илес планĕ путланса ларни çинчен Совет Информаци Бюровĕ пĕлтернине — паян пĕтĕм Совет çĕршывĕ пысăк савăнăçпа тата законлă мăнкăмăллăхпа вуласа тухать. Мускав çине иккĕмĕш хут генеральнăй наступлени тума Германин çар командованийĕ питĕ пысăк вăй — 51 дивизи пухса тăратрĕ. Пирĕн Хĕвеланăç фронтĕнчи войскăсем тăшман вăйне малтан обороналлă çапăçусемпе ывăнтарса çитерчĕç, унтан декабрĕн 6-мĕшĕнче унăн фланг.сенчи ударнăй групписене хирĕç контрнаступлени пуçласа ячĕç. Тăшманăн çак групписене çĕмĕрсе тăкрĕç, халĕ ĕнтĕ вĕсем васкасах каялла чакаççĕ. Совет Информаци Бюровĕн пĕлтерĕвĕ тăшман çарĕ талккишĕпех чакни çинчен уçăмлăн сăнласа кăтартать. Ноябрĕн 16-мĕшĕнчен пуçласа декабрĕн 10-мĕшне çитиччен нимĕçсенне — 1.434 танк, 5.416 автомашина, 575 оруди, 339 миномет, 870 пулемет тытса илнĕ тата çĕмĕрсе тăкнă. Çав вăхăтрах нимĕçсен 85.000 çын ытла вилсе пĕтнĕ. Ку шута авиаци хăйне уйрăм мĕн чухлĕ пĕтернине кĕртмен-ха.

Гитлерпа унăн шайкки хăйсен çухатăвĕсене сахаллатса кăтартма хăтланни питĕ кулăшла та мĕскĕнле пулса тухать. Çакăн пек пысăк çухатусем умĕнче çавтери шикленсе ӳкнине вĕсем хăйсем те пытарма пултараймаççĕ. Хăйсен наступленийĕ путланса ларнă пирки вĕсем никам ĕненмелле мар пушă сăмахсемпе сӳпĕлтетеççĕ: вырăс хĕлĕ çитсе тăни çине кăтартса, хĕлле урăхла майсемпе наступлени тумалла пулать, çавăнпа та пирĕн наступление хамăр ирĕкпех, малтанах шутласа хунă план тăрăх чармалла пулчĕ, теççĕ вĕсем. Çапла «Гитлерпа унăн компанийĕн» картла вылямалли çуртĕнчи шулерсем никам ĕненмелле мар суеçтереççĕ, хăйсен çарĕн çухатăвĕсем çинчен — «ку уйрăм вырăнти пĕчĕкçĕ ĕç çеç» тесе улталамa пăхаççĕ.

Çаксем пурте вĕсем ăссăр сӳпĕлтетни кăна, путланса ларнă «стратег» Гитлер хăйĕн намăсла пораженине тата Германи çарĕн чылай пысăк пайĕ пĕтнине мĕнпе те пулин тӳрре кăларма усăсăр хăтланса пăхни кăна.

Гитлерăн йыткĕтĕвĕсем октябрь уйăхĕнче Мускав çине пĕрремĕш генеральнăй наступлени туса килни Хĕрлĕ Çарăн çирĕплĕхĕ çине пырса тăрăнса арканса кайрĕ. Гитлерăн, хăй малтан сăмах панă пек, ноябрьте хăйĕн бандисен Хĕрлĕ площадьри парадне йышăнасси пулмарĕ. Хĕрлĕ площадьре Хĕрлĕ Çарăн çапăçăва тухма хатĕр тăракан чăçĕсем Сталин юлташ умĕнчен çирĕп те шанчăклă утăмсемпе иртсе пынă чухне, гитлерла бандитсем Мускав патĕнчи тӳремлĕхсемпе сăртлăхсем çинче хăйсен халсăр çиллине шăнараймасăр ирсĕрленсе пынă.

Ноябрь уйăхĕнче Гитлер хăйĕн войскисене, кирек мĕнле çухатусем тӳсмелле пулсан та, Мускава йышăнса илме приказ панă. Мускав умне-хаяр хăрушлăх тухса тăнăччĕ. Анчах Мускава хӳтĕлекенсем, фронтри боецсемпе командирсем, оборонăн предприятийĕсенчи рабочисем, укрепленисем тунă сĕрте ĕçлекен мĕнпур москвичсем çирĕп те тӳсĕмлĕ пулчĕç. Пĕтĕм совет çĕршывĕ çирĕп те тӳсĕмлĕ пулчĕ. Сталин Мускавра, Сталин Мускав хулине тăшмана кĕртмест, — çакна пурте пĕлнĕ тата пурте пĕлеççĕ. Кашнин пĕр иксĕлми çирĕп шухăш пур — çапăçура пуçсене хурсан та, ылханлă ирсĕр тăшмана тăван Мускавран мăшкăллама памалла мар.

Ухмах та сĕмсĕр тăшман хăйне-хăй Мускав çывăххипе илĕртнĕ самантра Гитлерăн генеральнăй наступлени шăпи тулса пынă. Пирĕн тăван Мускава хӳтĕлекен Хĕрлĕ Çарăн чăçĕсем хăйсем çине çакăн пек задача илнĕ: Мускав çине тăшман иккĕмĕш генеральнăй наступлени туса килнине аркатса кăна мар ямалла, çакăнта, Мускав патне пымалли вырăнсенче, гитлерла йыткĕтĕвĕсене аркатма тытăнмалла!

— Мускав çывăхĕнче тăшмана аркатма тытăнмалла! — Çапла чĕнсе калани, вăй-хăватпа тата çĕнтерӳ тăвассине ăнланса илнипе çулăмланса тăраканскер, боецсене, командирсемпе политработниксене хавхалантарса пычĕ, столицăна хӳтĕлемешкĕн çĕнĕ вăй пачĕ, ăна хӳтĕлекенсен хастарлăхĕпе паттăрлăхне ӳстерчĕ, наступлени пуçласа ямашкăн çĕклерĕ.

Ноябрĕн 6-мĕшĕнче Сталин юлташ çапла каланăччĕ:

«Ленинградпа Мускава хӳтĕлени, — унта пирĕн дивизисем нумаях пулмасть нимĕçсен кадрсвăй дивизийĕсене вăтăра яхăн пĕтерсе тăкрĕç, — çак на кăтартса парать: отечественнăй вăрçăн çулăмĕнче советсен çĕнĕ боецĕсемпе командирĕсем, летчиксем, артиллеристсем, минометчиксем, танкистсем, пехотинецсем, моряксем пиçĕхсе çитĕнеççĕ тата пиçĕхсе çитĕнчĕç те, ыран вĕсем нимĕç çарĕшĕн аçа-çиçĕм пулса тăрĕç».

Çак историе кĕме тивĕçлĕ «ыран» халĕ геройла «паян», Мускав çывăхĕнче пулса иртнĕ аслă çапăçу çинчен каласа паракан калав пулса тăчĕ. Фашистла йыткĕтĕвĕсен пуçĕ тĕлĕнче Ростов патĕнче, Тихвин патĕнче аслати авăтса кĕмсĕртетсе ячĕ; Тихвин патĕнче фашистла войскăсен пысăк группине пĕтерсе тăкса, Ленинграда блокадăпа савăрса илес хăрушлăха сирсе пăрахрăмăр. Мускав çывăхĕнче те вĕсен пуçĕ тĕлĕнчех аслати кĕрлерĕ.

Тăван çĕршыв хăйĕн ывăлĕсемпе, Мускав таврашĕнчи рубеженче паттăрăн çапăçакан Хĕрлĕ Çар боецĕсемпе мухтанса хавасланать. Тăван çĕршыв Мускав ĕçсыннийĕсемпе мухтанса хавасланать, вĕсем производствăра, Мускав тавра оборона рубежĕсене тунă çĕрте паттăрăн, хăйсене хĕрхенмесĕр ĕçленипе, хĕçпăталпа боеприпассем парса тăнипе, тыла çирĕплетнипе, боецсене хавхалантарнипе Хĕрлĕ Çара пулăшрĕç, халĕ те пулăшсах пыраççĕ.

Хĕрлĕ Çар чаплă çĕнтерӳ турĕ. Анчах та çакă пирĕн пуçа çавăрса ямалла мар, çакăнпа пирĕн лăпланса, йăваш чунлă пулса лармалла мар. Кун пек туни ĕнтĕ, чăнах та, тăван çĕршыв умĕнче преступлени туни пулĕччĕ. Çук, пирĕн ĕç пуçланчĕ кăна-ха. Тăшмана халь амантнă, анчах вĕлеммен. Вăл халĕ те Мускав çывăхĕнчи çĕр çинчех тăрать-ха. Хăрушлăха пĕтересси халĕ те инçе-ха. Никам та халь тревогăн отбойне паман, никама та кăмака çине хăпарса выртса канма ирĕк паман.

Тĕплĕн касса тасатман вăрмантан хунав шăтса çитĕнет. Фашистла тискер кайăксене, нимĕç захватчикĕсене пирĕн çавтери тĕплĕн, вĕсенне Мускава илес кирек-епле шухăшне те ĕмĕрлĕхех пĕтерсе лартмалла касса тасатас пулать. Нимĕç оккупантчĕсене—вилĕм! Çакăн пек ĕнтĕ пирĕн лозунг. Тăшмана аркатма пуçланă ĕçе—хамăрăн мĕнпур хуласене, хамăрăн мĕнпур çĕре ирĕке кăларичченех, хамăрăн тăван çĕршывра нимĕç захватчикĕсене пĕр çын юлми пĕтерсе тăкичченех туса çитермелле! Мускав çывăхĕнче тунă чаплă çĕнтерӳ мĕнпур совет патриочĕсенчен татах та ытларах вăй хурса, çине тăрса ĕçлеме, боевой машинăсем, боеприпассем туса кăларассине темиçе хут ӳстерме, тăшмана пур фронтсенче те аркатса тăкмашкăн Хĕрлĕ Çара татах та ытларах пулăшу парса пыма хушать.

Ĕнер Совет Информаци Бюровĕ пĕлтернине итленĕ хыççăн Мускаври нумай предприятисенче митингсем пулса иртрĕç. Совет войскисем столица çывăхĕнче тунă ăнăçусемшĕн хавхаланса, рабочисем, инженерсем, техниксем ĕç тухăçлăхне хăпартма, фронта пулăшу парассине вăйлатма хавхаланасах çĕнĕ обязательствăсем илчĕç. Нски заводра каçхи сменăра ĕçлекен рабочисем хăйсен митингĕнче йышăннă резолюцире çапла çыраççĕ:» Канма пĕлмесĕр, татах та лайăхрах ĕçлеме тупа тăватпăр, Эпир, Хĕрлĕ Çарăн çĕнтерĕвĕсемшĕн хавхаланнăскерсем, декабрь уйăхĕн планне срокченех тултарма сăмах паратпăр. Гранатăсем, автоматсем ытларах туса кăларар! Ытларах танксем, самолетсем туса парар!

Мускав çывăхĕнчи çапăçусем халĕ саралсах пыраççĕ.

Хĕрлĕ Çар воинĕсем, тăшмана ывăнма пĕлмесĕр хăвалăр, ăна сывлăш çавăрма памасăр çапăр, хăвалăр, пĕтерĕр ăна!

Мускава чаплăн хӳтĕлекенсене салам!

Нимĕç оккупантчĕсене — вилĕм!

(«ПРАВДА», декабрĕн 13-мĕшĕнчи умстатья).

Совет Информаци Бюровĕнчен

Декабрĕн 12-мĕшĕнчи каçхи пĕлтерӳ

Декабрĕн 12-мĕшĕнче пирĕн войскăсем противника хирĕç пур фронтсенче те çапăçнă. Хĕвеланăç тата Кăнтăр-Хĕвеланăç фрончĕсенчи чылай участоксенче пирĕн чăссем, противника хирĕç хаяр çапăçусем туса пырса, малалла куçса пынă тата халăх пурăнакан темиçе пункта йышăнса илнĕ.

Декабрĕн 11-мĕшĕнче нимĕçсенне 11 самолет пĕтерсе тăкнă.

Декабрĕн 12-мĕшĕнче Мускав патĕнчи сывлăшри çапăçусенче нимĕçсенне 5 самолет персе антарнă.

* * *

Декабрĕн 11-мĕшĕнче пирĕн авиаци чăçĕсем нимĕçсен 7 танкне, войскăсемпе грузсем турттарса пыракан 418 автомашинине, штабăн 5 автобусне пĕтерсе тăкнă тата сиенленĕ, тăшманăн полевой тата зенитнăй орудийĕсене прислугисемпе пĕрлех—14 орудине, боеприпассем турттарса пыракан 110 лавне, горючи тултарнă 13 автоцистернине пĕтерсе тăкнă, пехотăн 2 батальонне вĕлерсе пĕтернĕ, сапаласа янă.

* * *

Хĕвеланăç фрончĕн участокĕсенчен пĕринче кĕрешекен пирĕн чăссем пĕр кун хушшинчи çапăçусенче нимĕçсенне 8 танк, 10 оруди, 48 пулемет, 100 автомашина, 120 автомат тата боеприпассем тултарнă склада тытса илнĕ. Фронтăн тепĕр участокĕнче Белов юлташăн кавалерисчĕсем темиçе кун хушшинчи çапăçусенче тăшманăнне 50 танк, 40 оруди, 2000 автомашина, 100 мотоцикл тата ытти тĕрлĕ трофейăсем нумай тытса илнĕ.

* * *

Кăнтăр-Хĕвеланăç фрончĕн участокĕсенчен пĕринче пирĕн боецсем противника хирĕç пынă çапăçура нимĕçсенне 11 оруди, 7 миномет, 37 пулемет, çар хатĕрĕсем тиенĕ 114 лав, винтовкăсемпе автоматсем нумай тытса илнĕ. Багдасаров тата Козин юлташсен чăсĕсем тăшманăнне 32 пулемет, 10 миномет т. ыт. тытса илнĕ.

* * *

Красноармеец Сыплецов юлташ геройла ĕç тунă. Вăл противника хирĕç пынă çапăçура горючи тултарнă бутылкăсемпе нимĕçсен 2 танкне тивретсе янă, гранатăсем ывăтса тăшман пулеметне расчечĕне пĕрлех тата нимĕçсен 10 салтакне пĕтерсе тăкнă.

* * *

Калинин облаçĕнчи партизансем Германи çарĕн транспорчĕсене ăнăçлăн петере-пĕтере тăкаççĕ. К. юлташăн партизанла отрячĕ çак кунсенче нимĕçсен ларăвĕсене атакăланă. Партизансем нимĕçсенне 3.000 консерва банкине, 5 пичке спирт, 220 мăшăр çаматă, 300 кĕрĕк пиншак тытса илнĕ. Нимĕç захватчикĕсем çаматăсемпе кĕрĕк пиншаксене сывăхри ялсенчи хресченсенчен туртса илнĕ пулнă. С. юлташăн отрядĕнчи партизан-йĕлтĕрçĕсем çĕрле нимĕçсен фронтран инçех мар тăракан землянкисене атакăланă. Хĕрарăм тутрисем çыхнă часовоя пĕр шавсăр пĕтерсе тăкса, партизансем землянкăсене гранатăсем ывăтнă тата нимĕçсене автоматсенчен пере-пере вĕлернĕ. Гранатăсен тата автоматсен сассисене илтсе, нимĕçсем çав вырăна пĕр рота салтак янă. Партизансем вĕсене пулеметсенчен тата автоматсенчен персе тăрса кĕтсе илнĕ. Фашистла пехотăн каялла чакмалла пулнă. Каялла чакнă чухне нимĕçсем çине хăйсен чăсĕсемех, çавăрса илесрен хăраса, минометсенчен тата орудисенчен пеме пуçланă. Партизансен хăюллă тапăнăвне пула нимĕç захватчикĕсен 200 салтакĕ пĕтнĕ.

* * *

Кăнтăр фронтĕнче кĕрешекен пирĕн чăссем нимĕç салтакĕсене йышлăн тыткăна илнĕ. Тыткăна лекнисем кăтартса панă тăрăх, вăрçă вăрăма тăсăлнă тата питех те пысăк сухатусем пулнă пирки, суйласа илнĕ гитлерла войскăсем хушшинче те шухăш-кăмăлсем начарланма пуçланă, анчах ун çинчен уççăнах каласма хăрасçĕ.

«СС Адольф Гитлер» полкри 7-мĕш ротăран тыткăна лекнĕ салтак, çамрăксен гитлерла организацин членĕ, Эрих Горвиг çапла пĕлтернĕ: «Доброволецсенчен тăракан пирĕн полк питех те пысăк сухату тӳснĕ. 7-мĕш ротăра 200 ытла салтакран 43 çын юлнă. Салтаксен шухăш-кăмăлĕсем яланах паттăр пулнă, анчах юлашки вăхăтра вĕсен шухăш-кăмăлĕсем питех те начарланчĕç. Сивĕсем пуçланчĕç, ăшă тумтирсем çук, апат-çимĕç начарланчĕ, салтаксем пыйтланса кайнă, полк пысăк сухату тӳсет—çаксем вара салтаксен шухăш-кăмăлĕсене пушшех начарлатаççĕ. Вĕсем ытларах та ытларах кăмăлсăрланаççĕ. Партизансем пирĕлăнкăлăх паман. Таганрогра партизансем нумаях пулмасть нимĕç комендатурине взрыв туса сирпĕнтерсе ячĕç». 76-мĕш пехотнăй дивизин 176-мĕш пехотнăй полкĕнчи 11-мĕш ротăри старший ефрейтор Вильгельм Крайзе çапла каласа панă: «Снабжени парса тăрас ĕçре тăтăшах чăрмавсем пулнă пирки салтаксем хирĕçле калаççĕ, тарăхаççĕ. Чирлисем питех те нумай, медикаментсем çук. Стрелоксем хушшинче офицерсене курайманни ӳссех пырать. 9-мĕш ротăри оберлейтенант Лилиенталь салтаксемпе уйрăмах начар калаçать. Нумаях пулмасть канма чарăнсан, Лилиенталь айккинелле пăрăнса канма ларнă. Часах пăшалран пени илтĕнчĕ, офицер йăванса кайрĕ. Врач—Лилиентале çурăмран персе вĕлернĕ, тесе палăртрĕ».

Декабрĕн 13-мĕшĕн чи ирхи пĕлтерӳ

Декабрĕн 13-мĕш ыран тенĕ чух çĕрле пирĕн войскăсем противника хирĕç пур фронтсенче те çапăçнă.

* * *

Ленинград фрончĕн участокĕсенчен пĕринче Астанин юлташăн боецĕсем икĕ кун хушшинчи çапăçусенче нимĕçсене халăх пурăнакан пунктран хăваласа кăларнă, противникăн 14 огневой точкине тата 6 блиндажне çĕмĕрсе тăкнă, 5 йывăр оруди пĕтерсе тăкнă, 2 тупă, 3 миномет, нумай пулеметсем, автоматсем, винтовкăсем, боеприпассем тытса илнĕ, нимĕç салтакĕсемпе офицерĕсене 400 çынна ытла вĕлернĕ.

* * *

Фронтăн Калинин енчи участокĕсенчен пĕринче Есаулов юлташăн боецĕсем противника хирĕç пынă хаяр çапăçура нимĕçсене халăх пурăнакан И. пунктĕнчен хăваласа кăларнă, нимĕçсен 236-мĕш артполкăн штабне çапса аркатнă, 6 оруди пĕтерсе тăкнă, противникăн салтакĕсемпе офицерĕсене 100 çынна вĕлерсе пĕтернĕ.

* * *

Кăнтăр фрончĕн участокĕсенчен пĕринче кĕрешекен Рыбанюк юлташăн подразделенийĕ нимĕçсен 111-мĕш пехотнăй дивизин 50-мĕш полкне сапаласа янă тата Б. станцине йышăннă. Çапăçу хирĕнче нимĕçсен салтакĕсемпе офицерĕсен 429 вилли выртса юлнă, Пирĕн боецсем 2 оруди, 2 миномет, 50 ещĕк мина, 65 ещĕк патрон тата ытти трофейăсем тытса илнĕ.

* * *

Сержант Поросенков юлташăн взвочĕ пĕр çапăçурах противника хирĕç виçĕ хутчен штык вĕçĕн атакăна кĕнĕ, фашистла оккупантсене 150 çынна ытла вĕлерсе пĕтернĕ. Çав çапăçура Поросенков юлташ хăй тăшман салтакĕсене 11 çынна штыкпа чиксе пăрахнă.

* * *

Фашистла тыткăнран çăлăнса тухнă Никитин, Сайкин тата Максимов красноармеецсем фашистла мерзавецсем Хĕрлĕ Çарăн тыткăна лекнĕ боецĕсемпе командирĕсене тискеррĕн асаплантарни çинчен каласа панă. «Пире, тыткăна лекнĕ красноармеецсен пысăк мар группине, — каласа параççĕ вĕсем, — нимĕç салтакĕсем çийĕнчех хывăнтарчĕç, кĕрĕк пиншаксене, перчаткăсене тата атăсене хывса илчĕç, çавăн хыççăн пире, çаппа-çарамас çынсене юр тăрăх минăсем лартса тухнă хире хăваласа кайрĕç. Унта 6 боец вилчĕ». Нимĕçсем тытса илнĕ Сольцы хулинчен тухса тарнă Житникова гражданка çапла каласа панă: «Эпĕ фашистсем çул тăрăх аманнă 8 красноармееца илсе пынине куртăм. Нимĕçсем вĕсене çурăмран штыксемпе тата прикладсемпе тĕк се пыраççĕ. Тыткăна лекнисем малалла кайма пултарайманнине кура ирсĕрсем вĕсене çавăнтах, çул хĕрринчех персе вĕлерчĕç». Нимĕçсен «тыткăна лекнĕ çар çыннисен» лагерĕнче, Кооту ялĕнче, советăн ытти мирлĕ граждансемпе пĕрле чылай вăхăт хушши пурăннă Житникова малалла çапла каласа парать: «Нимĕçсем пире кунне тем иçе шăннă çĕрулми çеç паратчĕç. Иртен пуçласа сĕм тĕттĕм пуличченех ĕçлеттеретчĕç. Пĕррехинче, перекличка вăхăтĕнче, ачаллă хĕрарăм хăйне ĕçрен хăтарма офицертан ыйтрĕ. Офицер ăна лагерьтен тухса кайма ирĕк панă. Анчах вăл темиçе утăм тусанах фашист ăна çурăмран персе вĕлерчĕ».

* * *

Краснодар крайĕнчи рабочисем, колхозниксем тата интеллигентсем хăйсен тӳрĕ кăмăллă ĕçĕпе Германи захватчикĕсене пĕтерсе тăкма Хĕрлĕ Çара пулăшаççĕ. Краснодарти РККА ячĕпе тăракан фабрика хăйĕн çулталăкри планне пĕр уйăх малтан тултарнă. Çав фабрикăри нумай рабочисем нормăсене чылай ирттерсе тултараççĕ. Краснодарти Седин ячĕпе тăракан заводри токарь Межов юлташ нормăна 800--1000-шер процент тултарать. Калинин ячĕпе тăракан заводри слесарь Варяница юлташ сменăра яланах 4-шар норма тăвать. Вăл 11 уйăх хушшинче икĕ çулхи нормăна тултарнă. Краснодар крайĕнчи колхозсем тĕштырă поставкисене вăхăтра парса татаççĕ. Кунпа пĕрлех вĕсем государствăна 860.000 центнер ытла аш-какай, 172.000 гектолитр сĕт тата ялхуçалăхĕн ытти продукчĕсене нумай сутнă. Краснодар крайĕнчи ĕççыннисем вăрçă пуçланăранпа çĕршыв оборонин фондне 21 миллион тенкĕ укçан, государство заемĕсен облигацийĕсене 51 миллион тенкĕлĕх хывнă, 13.000 центнер тырпул, аш-какай т. ыт. те нумай панă.

Мускава çавăрса илес тата ăна йышăнас тĕлĕшпе нимĕçсем тунă план путланса ларни

Мускав патне пымалли выраннсенче нимĕçсен войскисем поражени тӳсни

Германи войскисем, 1941 çулти ноябрĕн 16-мĕшĕнчен тытăнса, пирĕн Хĕвеланăç фронтне хирĕç 13 танковăй дивизи, 33 пехотнăй дивизи тата 5 мотопехотнăй дивизи пухса тăратса, Мускав çине иккĕмĕш генеральнăй наступлени пуçласа янă. Противник хăйĕн умне çакнашкал тĕллев лартнă: вăл фронта хупăрласа илесшĕн, çавăнпа пĕрлех тата фронтăн флангĕсенчен пырса шала кĕрсе каяспăн пулнă, çапла майпа вара пирĕн тыла çавăрăнса кĕрсе, Мускав хулине йышăнса илесшĕн пулнă. Противник кăнтăрта — Тулане, Каширăна, Рязане тата Коломнăна йышăнса илме, çурçĕрте — Клина, Солнечногорска, Рогачева, Яхромăна, Димитрова йышăнса илме, унтан вара Мускав çине виçĕ енчен пырса çапса ăна йышăнса илме задача лартнă. Çакна тума противник хăйĕн вăйĕсене çакнашкал пухса тăратнă пулнă: пирĕн сылтăмри фланга хирĕç—Клин, Солнечногорск, Димитров енĕсенче — противник хăйĕн Гоот тата Хюпнер генералсен 3-мĕшпе 4-мĕш танковăй групписене кĕртсе янă, çав танковăй группăсенче 1-мĕш, 2-мĕш, 5-мĕш, 6-мĕш, 7-мĕш, 10-мĕш тата 13-мĕш танковăй дивизисем, 36-мĕш тата 14-мĕш мотопехотнăй дивизисем, 23-мĕш, 106-мĕш тата 35-мĕш пехотнăй дивизисем тăнă; пирĕн сулахай фланга хирĕç—Тула, Кашира, Рязань енĕсенче — противник хăйĕн Гудериан генералăн 2-мĕш бронетанковăй армине кĕртсе янă, çав арми составĕче 3-мĕш, 4-мĕш, 17-мĕш тата 18-мĕш танковăй дивизисем, 10-мĕш тата 29-мĕш мотопехотнăй дивизисем, 167-мĕш пехотнăй дивизи тăнă; пирĕн фронтăн вăтăçĕрне хирĕç — противник хăйĕн çарĕн 9-мĕш, 7-мĕш, 20-мĕш, 12-мĕш, 13-мĕш тата 43-мĕш корпусĕсене, 19-мĕш тата 20-мĕш танковăй дивизийĕсене кĕртсе янă.

Декабрĕн 6-мĕшчен пирĕн войскăсем противника хирĕç обороналлă хаяр çапăçусем туса пынă, противникăн пирĕн флангсенчен пырса çапма хатĕрленĕ группировкисен наступленине чарса тăнă тата Истра—Звенигород—Наро-Фоминск енĕсенче противникăн ытти войскисен атакисене сире-сире пăрахса пынă. Çав çапăçусенче противник чылаях пысăк сухатусем тӳснĕ. Ноябрĕн 16-мĕшĕнчен пуçласа декабрĕн 6-мĕшне çитиччен, малтанлăха палăртнă пачах та туллимар даннăйсем тăрăх, пирĕн войскăсем, пирĕн авиаци ĕçĕсене ку шута кĕртмесĕр, нимĕçсенне 777 танк, 534 автомашина, 178 оруди, 119 миномет, 224 пулемет пĕтерсе тăкнă тата тытса илнĕ; противникăн 55.170 çын вилнĕ.

Противника малтанхи çапăçусенче хавшатса çитернĕ хыççăн, пирĕн Хĕвеланăç фронтĕнчи войскăсем 1941 çулти декабрĕн 6-мĕшĕнче противникăн флангсенчи ударнăй группировкисене хирĕç контрнаступлени пуçласа янă. Наступлени пуçласа ярса, пирĕн войскăсем противникăн çав икĕ группировкине те çапса çĕмĕрнĕ, вĕсем халĕ, хăйсен техникипе хĕçпăталĕсене пăрахса хăварса тата питех те пысăк сухатусем тӳссе, васкасах каялла чакаççĕ.

1941 çулти декабрĕн 11-мĕш кунĕ вĕçленнĕ тĕле пирĕн фронтра çакнашкал картина пулса тăнă:

а) Люлишенко генералăн войскисем противникăн 1-мĕш танковăй дивизине, 14-мĕш тата 36-мĕш мотопехотнăй дивизийĕсене çапа-çапа аркатса тата Рогачев хулине йышăнса, Клин хулине çавăрса илнĕ;

б) Кузнецов генералăн войскисем, Яхрома хулине йышăнса илсе, противникăн халлла чакакан 6-мĕшпе 7-мĕш танковăй дивизийĕсене тата 23-мĕш пехотнăй дивизине хыçран хăваласа пыраççĕ; Кузнецов генералăн войскисем Клин хулинчен Кăнтăр-Хĕвеланăç енне-рех тухнă;

в) Власов генералăн войскисем, противникăн 2-мĕш танковăй дивизине тата 106-мĕш пехотнăй дивизине хăваласа пырса, Солнечногорск хулине йышăнса илнĕ;

г) Рокоссовский генералăн войскисем, противникăн 5-мĕш, 10-мĕш тата 11-мĕш танковăй дивизийĕсене, СС дизнизине тата 35-мĕш пехотнăй дивизине хыçран хăваласа пырса, Истра хулине йышăнса илнĕ;

д) Говоров генералăн войскисем противникăн 252-мĕш, 87-мĕш, 78-мĕш тата 267-мĕш пехотнăй дивизийĕсен оборонине татса кĕрсе, Кулебяк—Локотня районĕсене йышăнса илнĕ;

е) Болтин генералăн войскисем, Тулăран çурçĕр-хĕвелтухăçнерех, противникăн 3-мĕшпе 4-мĕш танковăй дивизийĕсене тата СС («Великая Германия») полкне çапса аркатнă та противникăн 296-мĕш пехотнăй дивизине хĕссе хупăрласа пырса, малалла наступлени тăваççĕ;

ж) Белов генералăн кавалерин 1-мĕш гвардейски корпусĕ, противникăн 17-мĕш танковăй дивизине, 29-мĕш мотопехотнăй тата 167-мĕш пехотнăй дивизийĕсене пĕрин хыççăн тепĕрне çапса çĕмĕрсе, çав дивизисен юлашкийĕсене хыçран хăваласа пырса, Венев тата Сталиногорск хулисене йышăннă;

з) Голиков генералăн войскисем, противникăн 18-мĕш танковăй тата 10-мĕш мотопехотнăй дивизийĕсен чăсĕсене кăнтăр-хĕвеланăç еннелле сире-сире пăрахса, Михайлов хулипе Епифань хулине йышăнса илнĕ.

Наступлени пуçласа янă хыççăн пирĕн войскăсен чăсĕсем, декабрĕн 6-мĕшпе 10-мĕш кунĕсем хушшинче хăлăх пурăнакан 400 пункта ытла йышăнса илсе, вĕсене нимĕçсенчен ирĕке кăларнă.

Декабрĕн 6-мĕшпе 10-мĕш кунĕсем хушшинче противникăнне 386 танк, 4317 автомашина, 704 мотоцикл, 305 оруди, 101 миномет, 515 пулемет, 546 автомат тытса илнĕ.

Çав вăхăт хушшинчех пирĕн войскăсем противникăнне, пирĕн авиаци ĕçĕсене ку шута кĕртмесĕр, 271 танк, 565 автомашина, 92 оруди, 119 миномет, 131 пулемет пĕтерсе тăкнă.

Кусемсĕр пуçне, тăшманăнне хĕçпăшалсем, боеприпассем, обмундировани тата ытти тĕрлĕ çар пурлăхĕсем нумай тытса илнĕ. Çав кунсем хушшинче çапăçу хирĕнче нимĕçсен 30.000 çын ытла вилнĕ.

Пĕтĕмĕшпе илсен, кăçалхи çулăн ноябрĕн 16-мĕшĕнчен пуçласа декабрĕн 10-мĕшне çитиччен пирĕн войскăсем противникăнне, пирĕн авиаци ĕçĕсене ку шута кĕртмесĕр, 1.434 танк, 5.416 автомашина, 575 оруди, 339 миномет, 870 пулемет тытса илнĕ тата пĕтерсе тăкнă. Нимĕçсен çав çулте илсе кăтартнă армийĕсенче кăна çак вăхăт хушшинче 85.000 çын ытла вилнĕ.

Çак сведенисем вĕсем тулли мар тата малтанлăха шутласа хунăскерсем кăна, мĕншĕн тесен пирĕн наступлени малалла пынă пирки пĕтĕм трофейăсене шута илме халĕ май çук-ха.

Германи информаци бюровĕ декабрĕн пуçламĕшĕнче çапла сырнăччĕ: «Вăрçă ĕçĕсен пĕтĕм йывăрĕшĕн центрне Сталин урăх вырăна куçарма хăтланса пăхсассăн та, Германи çарĕн командованийĕ Мускава илессине хăйĕн тĕп тĕллевĕ тесе шутлать. Германин ертсе пыракан çыннисем çапла пĕлтереççĕ: большевиксен столици çине туса пыракан наступлени çавтери малалла кайрĕ, халĕ ĕнтĕ хулан шалти пайне лайăх бинокль витĕр аванах курма пулать теççĕ». Çакăн пек сырнăччĕ Германи информаци бюровĕ декабрĕн пуçламĕшĕнче.

Мускава çавăрса илес тата ăна йышăнас тĕлĕшпе нимĕçсем тунă мухтанчăк план путланса ларни халĕ ĕнтĕ пуриншĕн те паллă. Нимĕçсем кунта поражени тӳсни уççăнах курăнса тăрать.

Нимĕçсем хĕл çитсе тăнă пирки ӳпкелешеççĕ, Мускава йышăнса илес тĕлĕшпе тунă плана пурнăçа кĕртме вĕсене хĕл чăрмантарчĕ, теççĕ нимĕçсем. Анчах та, пĕрремĕшĕнчен илсен, Мускав патĕнче пирĕн халĕ чăн-чăн хĕл пуçланман-ха, мĕншĕн тесен пирĕн кунта сивĕсем халлĕхе 3—5 градусран иртмен. Иккĕмĕшĕнчен, хĕл пирки ӳпкелешни вăл—нимĕçсем, хĕллехи кампание тахçанах хатĕр, тесе пĕтĕм тĕнче умĕнче суйăхрĕç пулин те, хăйсен çарне ăшă тумтир тарса тумлантарма вăхăтра тăрăшманнине пĕлтерет. Калас пулать, хăйсен çарне вĕсем ăшă тумтирсем акă мĕншĕн паман: нимĕçсем çак вăрçа хĕле кĕричченех вĕçлессине шанса тăнă. Нимĕçсен шанчăкĕсем тӳрре тухманни уççăнах курăнать ĕнтĕ. Нимĕçсем кунта чылай пысăк тата хăйсемшĕн хăрушă йăнăш турĕç... Анчах та нимĕçсен планĕсенче пулнă йăнăшсене вăрçă кампанин хĕллехи условийĕсемпе ниепле те ăнлантарса пама çук. Кунта хĕл айăплă мар, кунта Германи командованийĕ вăрçă тĕлĕшпе план тунă чухне йăнăш туни айăплă.

СОВЕТ ИНФОРМАЦИ БЮРОВĔ.

ЧАССР ВЕРХОВНЫЙ СОВЕТ ПРЕЗИДИУМĔН

УКАЗĔ

М. П. Макаров юлташа Чăваш АССР Çутĕç Халăх Комиссарне уйăрса лартасси çинчен

Михаил Петрович Макаров юлташа Чăваш АССР Çутĕç Халăх Комиссарне уйăрса лартас.

Чăваш АССР Верховный Совет Президиумĕн Председателĕ З. АНДРЕЕВА.

**Чăваш АССР Верховный Совет Президиум Секретарĕн ĕçĕсене тăваканĕ А. ИЗМАЙЛОВ

Отечественнăй аслă вăрçă фрончĕсенче

ДЕЙСТВУЮЩИ АРМИ (Сурçĕр-Хĕвеланăç енĕ). Совет летчикĕсемпе Англин летчикĕсем пĕр-пĕринпе пĕрлешсе гитлерла захватчиксене вăйлăн пыра-пыра çапаççĕ. **Укерчĕк çинче:** Совет Союз Геройĕ капитан Сафонов (сылтăмра) Англи летчикĕсемпе калаçать. ТАСС фотохроники.

Елец патĕнчи ĕçсем

КАНТĂР-ХĔВЕЛАНĂÇ ФРОНЧĔ, декабрĕн 11-мĕш. (ТАСС). Елец хулипе пымалли районсен çывăхне чылай резервсем мобилизацилесе тата пысăк вăй пухса тăратнă немĕç войскисем кăнтăр еннелле тапăнса пыма шухăшланă. Пысăк çухатусем тӳссе, вĕсем пирĕн чаçсене хĕссе пыма пултарнă тата хулана йышăнса илнĕ. Хулана йышăнса илессишĕн пынă çапăçура фашистсем татах та пысăкрах çухатусем тӳснĕ. Çапăçура немĕçсен 45-мĕш пехотнăй дивизийĕ хăйĕн личнăй составне çуррине яхăн çухатнă. Унăн ротисенче, вăтамран илсен, 80-шар çын çеç тăрса юлнă, вăл шутра хадровăй салтаксем 10 çынтан ытла мар шутланаççĕ. Ыттисене запасра тăракансене илсе пынă пулнă. Салтаксен нумайĕшĕсем ăшă тумтирсем çух пирки питех те хытă шăннă. Темиçе кун каялрах Кăнтăр-Хĕвеланăç фронтĕнчи Хĕрлĕ Çар войскисем контратака тума пуçланă. Елец хулишĕн 4 куна çити хаяр çапăçу пынă. Генерал-лейтенант Костенко командир пулса ертсе пыракан пирĕн чаçсем тата Городнянский командирăн чаçĕсем немĕçсен фашистла войскисем çине вăйлăн пырса çапнă. Елец хулине Хĕрлĕ Çар чаçĕсем çĕнĕрен ыйăнса илнĕ. Çак вăйлă çапăçусенче немĕçсен Матернер генералĕн 45-мĕш пехотнăй дивизийĕпе Зикст фон Армин 95-мĕш дивизине пĕтĕмĕшпех арканса тăкнă. Çапăçи хирĕнче немĕçсен салтакĕсемпе офицерĕсем 12 пин çын вилсе тата аманса пĕтнĕ, трофейăсем нумай туртса илнĕ. Тыткăна лекнисем нумай, вĕсенчен нумайĕшĕсене тăм илсе янă.

Русияновпа Крюченкин командирсен чаçĕсем противник хыççăн çаплах малалла йĕрлесе пыраççĕ, ăна татах та татах пыра-пыра çапаççĕ.

Немĕçсен 95-мĕш пехотнăй дивизине арканса тăкассине кĕтмен çĕртен, фланган пырса çапнипе пурнăçа кĕртнĕ. Немĕçсем калле чакма пуçланă, анчах вĕсене пирĕн танкистсем, кавалеристсем тата пехотинецсем пур çĕртен те хĕссе пынă.

3. ялĕ хыçĕнче пулнă çапăçура та гитлеровецсен салтакĕсемпе офицерĕсем 200 çын ытла вилсе пĕтнĕ. Халăх пурăнакач С. тата В. пунктсем сывăхĕнчи райсоветпе дивизи хăйĕн тепĕр полкпе тата урăх полăк икĕ батальонпе çухатнă. Буханковпа Пташкин юлташсем подразделенийĕсем ĕнер немĕçсен батальонĕпе юлануткипе пырса атакăланă та ăна пĕтерсе тăкнă. Çапăçу уйăхне 209 ытла виле выртса юлнă. Юлануткăсен атакине пулеметнăй тачанкăсем пысăк ялăхпа хӳтлесе пынă. Халĕ мухтавлă кавалеристсем немĕçсен фашистла пуçкасаканĕсене пĕр шеллемесĕр арканса пыраççĕ. Крюченкин юлташăн кавалеристĕсем виçĕ кун хушшинчи çапăçура немĕç салтакĕсемпе офицерĕсене 100 çынна ытла пĕтерсе тăкнă. Немĕçсем çапăçу хирĕсене тупăсемпе пулеметсене пăраха-пăраха хăварăççĕ. Пирĕн боецсем çав хĕçпăшалсемпе фашистсене хирĕç тăрса çапăçаççĕ. Çапла, сăмахран, ĕнерхи çапăçура кавалеристсем вăрçă хирĕнчен илнĕ немĕçсен виçĕ орудийĕпе, 23 пулемечĕпе тата 20 автомачĕпе гитлеровецсене хирĕç персе усă курнă.

Этемлĕх ылханакан тăшмана хирĕç çапăçнă чухне пирĕн боецсемпе командирсем калама çук паттăрлăх кăтартса параççĕ. Аманчă комсомолец-пулеметчик Сивак юлташ хăйĕн пулеметчĕпе каялла чакакан немĕç салтакĕсен çулĕ çине тухса çитнĕ те, пулеметран тӳрĕ персе, 30 фашиста вĕлернĕ.

Пирĕн чаçсене контратакăсем туса пыма артиллеристсемпе летчиксем активлăн пулăшса тăраççĕ.

95-мĕш дивизин сапаланса кайнă салтакĕсене хăтарас тесе, немĕçсен командованийĕ ĕнер совет войскисене хирĕç хăйĕн штурмовой тата бомбардировочнăй авиацине янă. Пирĕн истребительсемпе зенитнăй артиллери вăйлăн персе тăнипе, фашистсен самолечĕсем ирĕксĕрех âçталла май килнĕ унталла тарнă, çав вăхăтра вĕсен 4 бомбардировщикĕ пĕтнĕ.

Луганов юлташăн артиллерисчĕсем В. ялĕнче 300 немĕçе вĕлерсе пĕтернĕ, тăшманăн обозне тата транспортне çĕмĕрсе тăкнă.

Совет Союзĕн Геройĕ Полынев юлташăн авиачăсĕнчи летчиксем питех те лайăх ĕçлерĕç. Вĕсем çĕр çинчи войскăсене пĕлсе пуллашаççĕ, фашистла войскăсен коммуникацийĕсене арканса пыраççĕ тата вĕсен резервĕсене пĕтереççĕ. Полынев юлташăн летчикĕсем пĕр кун хушшинче кăна 200 ытла автомашина, горючи тултарнă 6 цистернăна тата пехотăн 1150 салтакне вĕлерсе пĕтернĕ.

4 кун хушшинчи çапăçусенче пирĕн войскисем халăх пурăнакан 30 ытла пункта ирĕке кăларнă.

Немĕçсен 45-мĕшпе 95-мĕш дивизийĕсене çĕмĕрсе тăкни

Генерал-лейтенантпа Костенкопа калаçни

Совет Информаци Бюровĕ Кăнтăр-Хĕвеланăç фронтĕнче декабрĕн 9-мĕшĕнче совет войскисем, генерал-лейтенант Костенко ертсе пынипе, Елец хулине илни çинчен пĕлтернĕччĕ. Елец хули районĕнче пулса иртнĕ çапăçусенче немĕçсен 45-мĕшпе 95-мĕш пехотнăй дивизийĕсене пуçĕпех çĕмĕрсе тăкнă. Çак операци çинчен генерал-лейтенант Костенко «Правда» хаçатăн специальнăй военнăй корреспонденчĕпе калаçнă чухне çапла каласа панă.

Немĕçсен 45-мĕшпе 95-мĕш пехотнăй дивизийĕсем вĕсем Германи çарĕн кадровăй соединенийĕсем пулнă. Çапăçусем хыççăн вĕсене темиçе хутчен вăй хуша-хуша панă. Юлашки вăхăтра вĕсен çын составне штатра кăтартнă чухлех ӳстернĕ пулнă. Çак дивизисем немĕçсен çарĕн чи лайăх дивизийĕсен шутĕнче тăнă.

Декабрĕн 6-мĕшĕнче пирĕн кавалеристсем 95-мĕш дивизин штабĕнче ĕçлекен немĕç офицерне Куртильера тыткăна илнĕ. Ун çумĕнче çав дивизисен задачисене кăтартса паракан приказа тупнă; çав приказ тăрăх вăл дивизисен Т. тата В. пунктсен рубежĕсене çитмелле пулнă та вĕсенче хĕл каçма чăрăнса тăмалла пулнă. 95-мĕш пехотнăй дивизин командирĕ генерал-лейтенант Зикст фон Арми хăйĕн приказĕнче çапла каланă: пирĕн дивизие хирĕç совет войскисен пысăк мар групписем анчах тăрмашаççĕ, вĕсем хирĕç тăма пултараймаççĕ, вĕсем ĕнтĕ пĕр çапăçмасăрах чакса пырĕç,—тенĕ.

Немĕçсен командованийĕ планĕ тăрăх, пирĕн войскăсен сылтăм енĕн участокĕнче çапăçакан немĕçсен 45-мĕш пехотнăй дивизийĕпе те малалла кайса, оборонăн хĕллехи руб-жине йышăнса тăмалла пулнă.

Анчах та вĕсем çак плансене пурнăçа кĕртме пултараймарĕç. Немĕçсен чи лайăх дивизийĕсене хирĕç пирĕн Крюченкин командирăн утлă чаçĕсене тата Русиянов юлташăн чаçĕн гвардеецĕсене янă. Çак войскăсем часах малалла каймалли рубежа вырнаçса тăнă та немĕçсен войскисене кĕтмен çĕртен тата çĕмĕрмеллех çапнипе кĕтсе илнĕ. Немĕçсен группировкин центрне те, флангĕсене те пĕр вăхăтрах пырса çапнă. Фашистсен дивизийĕсем темиçе вак группăсене уйăрăлса кайнă та, вĕсене пирĕн мухтавлă юлануткăсемпе гвардеецсем çавăра-çавăра илнĕ. Тăшманпа чи малтан Малеевăн утлă чаçĕ З. ялĕнче тытăçса илнĕ; çав ялта противникăн пехотин пĕтĕм батальонĕ пулнă. Кĕске вăхăт хушши çапăçнă хыççăн кавалеристсем ялта тытса илнĕ те немĕçсен батальонне пĕтĕмпех пĕтерсе тăкнă. Горбатенко юлташăн подразделенийĕ К. ялне йышăнса тăнă противника утлă стройпа пырса атакăланă, вăл немĕçсен пехотин пĕр ротине пĕтерсе тăкнă тата трофейăсем нумай тытса илнĕ. Шмуйло юлташăн утлă чаçĕ вара пит те маттур кĕрешнĕ: вăл каялла чакакан противника хыçранах хăваласа пынă, унăн флангĕсене çавăра-çавăра илнĕ, фашистсен салтакĕсемпе офицерĕсене питĕ нумай вĕлерсе пĕтернĕ.

Çапăçусем кунĕн-çĕрĕн пынă. Пирĕн юлануткăсем фашистсем йышăнса илнĕ ялсене кĕре-кĕре кайса, вĕсене унтан хăвала-хăвала кăларнă, штыкпа тăрса çапăçса пĕтере-пĕтере пынă. Çĕрлехи çапăçусенче уйăрăмăнах батальоннăй комиссарăн Денисовăн подразделенийĕ чапа тухнă, унăн кавалеристĕсем 700 немĕçе яхăн вĕлернĕ, 10 оруди ытла тата снарядсемпе хĕçпăшал нумай тытса илнĕ.

Русиянов юлташăн гвардейски чаçĕ, Цыганов юлташăн артиллеристчĕсемпе сыхăнса кĕрешсе, немĕçсен 45-мĕш дивизин малти пайĕсене çĕмĕрсе тăкнă та малтан малалла кайса пынă. Гвардеецсемпе кавалеристсем пĕр-пĕринпе питех те таччăн сыхăнса тăрса çапăçнă. Çакă вара пирĕн пехотăна хăй умне лартнă плана — немĕçсен икĕ дивизине çĕмĕрсе тăкассине тата çĕнĕ рубежсене çитсе тăрассине виçĕ кун хушшинчех пурнăçа кĕртме май панă.

Çапăçса пырса фашистсенчен Елец хулине кăна мар, халăх пурăнакан 200 пункта та хăтарнă.

Çак операци вăхăтĕнче канашсĕрин пысăк пайĕ утлă стройпа çапăçăва кĕнĕ, ăна пулемет тачанкисем пуçланă. Çапăçусен пĕрремĕш кунĕнче эпир çавăрса илнĕ немĕçсем пире хирĕç тăма хăтланкаласа пăхрĕç, вĕсем ун чухне эпир вăйлăн çавăрса илнине сисмен пулнă; анчах та иккĕмĕшпе виççĕмĕш кунсенче вара хăйсен флангĕсемĕн хăрушлăх сиксе тухассăнах вĕсем пĕр йĕркесĕр каялла чакма пуçланă. Пирĕн войскăсем немĕç войскисене çавăра-çавăра илес тактикăпа ăнăçлăн усă курса пычĕç. Çак тактика пире хамăр умма лартнă задачăна ытлашши çухатусем тумасăр пурнăçа кĕртме май пачĕ.

(«Правда», декабрĕн 12-мĕш).

Мерецков генералăн чаçĕсем противника çаплах малалла хăваласçĕ

ÇУРÇĔР-ХĔВЕЛАНĂÇ ФРОНЧĔ, декабрĕн 12-мĕш. («Правда» хаçатăн спецвоенкорĕ). Ĕнер ирхине кăна-ха Тихвинра артиллери канонади кĕрлесе тăни илтĕнетчĕ, паян вара унта лăпкă. Нимĕн йĕркесĕр кăнтăралла тата кăнтăр-хĕвеланăçнелле чакакан противника Мерецков генералăн чаçĕсем хĕсе, малалла хăваласа пыраççĕ.

Мерецков генералăн чаçĕсем ĕнер çĕнĕ çĕнтерӳсем тунă. Кăнтăрла нимĕçсем З. тата Ч. пункчĕсенчен тухса тарнă. Каçхине пирĕн чаçсем, вăйлăн çапăçнă хыççăн, противника стратеги тĕлĕпче пысăк выран йышăнса тăракан Л. вырăнтан хăваласа кăларнă. Каялла чакнă чухне нимĕçсем хăйсен боеприпассем тултарнă склачĕсене взрыв туса сирпĕнтерсе янă. Взрыв питех те вăйлă пулнă, çав пунктран 20 километрта тăракан Тихвинри çуртсен кантăкĕсем те ваннă. Çĕрле пирĕн чаçсем питех те кирлĕ тепĕр М. пункта йышăннă.

Тихвина ирĕке кăларас тĕлĕпче операци пуçланнăранпа Мерецков генералăн чаçĕсем, пĕчĕк ялсене шута илмесĕр, халăх пурăнакан 70 пункта нимĕçсенчен тасатнă. Чугунçул линине темиçе километр хушшы противникран тасатнă.

Ĕнер Виноградов тата Артюшенко командирсен боецĕсем уйăрăмах лайăх тата активлăн кĕрешнĕ.

Д. РУДНЕВ.

(«Правда» хаçатран).

Нимĕçсен çухатăвĕсем питех те пысăк

ЛЕНИНГРАД, декабрĕн 12-мĕш. («Правда» хаçатăн спецвоенкорĕ). Фронтăн участокĕсенчен пĕринче Федюнинский юлташăн подразделенийĕ нимĕçсен фашистла войскисен пĕрлешӳллĕ групписене пĕтере-пĕтере тăхать. Ĕнер фашистсене 700 çынна ытла вĕлерсе пĕтернĕ. 506-мĕш пехотнăй полкăн 2-мĕш батальонĕнчен тыткăна лехнисем вĕсен батальонĕнче кăнтăрлаччен 100 çынна çити пĕтнĕ тесе кăтартса панă. Противникăнне 9 пулемет, миномет тата 206 мина тытса илнĕ.

Фашистсем Волхова тытса илес тесе наступлени пуçланăранпа уйăх тултарать. Анчах тăшманăн наступленийĕ малтанах путланса ларчĕ. Çав вăхăт хушшинче немĕçсен Томашек генералĕн войскисем 6000 çынна çити çухатнă. Вĕсен орудийĕсене, пулемечĕсене, автомашинисене нумай пĕтерсе тăкнă. Пирĕн чаçсем противникăнне танксене хирĕç пемелли 15 оруди, 103 пулемет, 11 миномет тата нумай боеприпассем, вăл шутра 70 пин патрон таран, тытса илнĕ.

Волхов патĕнчен хăваласа янă тăшман вăрманта, уçă вырăнта вырнаçса пурăнать. Немĕçсем транспорт çитменнине пула питех те аптăраççĕ. Çак кунсенче пирĕн разведка 60 лава немĕç салтакĕсем туртса пынине курнă. Кашни лава 8—10 салтак туртса пынă. Юлашки вăхăтра çакăн пек тĕслĕхсене пĕрре çеç мар палăртнă.

А. МАЛЮТИН.

(«Правда» хаçатран).

Пирĕн войскăсен ăнăçлă контратакисем

КАНТĂР-ХĔВЕЛАНĂÇ ФРОНЧĔ, декабрĕн 12-мĕш. («Правда» хаçатăн спецвоенкорĕсем). Крюченкин тата Русиянов юлташсен чаçĕсем Елец хули районĕнчен каялла чакакан противника хыçран хăваласçĕ. Енехри пĕр кун хушшинче кăна Крюченкин юлташăн чаçĕ малалла кайса, халăх пурăнакан вăтăр пункта çити фашистсенчен тасатнă.

Пирĕн юлануткăсем тата гвардеецсем хăватлăн пыра-пыра çапнипе каялла чакнă чухне немĕçсем хăйсен пĕчĕк подразделенийĕсене пирĕн войскăсен тылне хăварма хăтланаççĕ. Çав сапаланса кайнă группăсене пирĕнниксем пĕтере-пĕтере тăкаççĕ.

Ĕнер участоксенчен пĕринче немĕçсем, хăйсен нумай йышлă вăйĕпе усă курса, пирĕн чаçсене кăштах хĕснĕ. Çав рубежа хӳтĕлесе тăракан Крюченкин юлташăн хăюллă воинĕсем противника хирĕç тăвăллăн персе тăнипе çĕсене каялла чакарнă.

Ĕнер Русиянов юлташăн боецĕсем Г. ялĕн районĕнче чаплă операци туса иртеррĕ. Вĕсем противника пур енчен те çавăрса илсе, немĕçсен 133-мĕш пехотнăй полкĕн штабне çĕмĕрсе тăкнă, кирлĕ документсем тытса илнĕ. С. районĕнче гвардеецсем ĕнер немĕç пехотине пĕр батальона çити пĕтерсе тăкнă.

Г. ГРИГОРЕНКО,
В. КУПРИН.

(«Правда» хаçатран).

М. КАЛИНИН

Пирĕн кунсенче совет патриочĕсен мĕнле пулмалла

Тăшман пире туртса кĕртнĕ вăрçă. пирĕн халăх пухнă материальнăй пысăк пурлăха аркатса тăкнăскер, темĕн чухлĕ халăхăн кун-çулне татма та ĕлкĕрнĕскер, çапăçу хирĕнче çеç мар, ялсемпе хуласенче пурăнакан мирлĕ халăхран та мĕнпур шухăш-кăмăла, пурнăç йĕркине тĕпренех улăштарма ыйтать.

Пирĕн обществăллă тата экономикăллă пурнăçри тĕп фигура, пирĕн литературăри тĕп типсем çирĕм çул хушши ĕнтĕ строитель, производство организаторĕ, аграрник, культурник пулса пычĕç. Çакă ĕнтĕ пирĕн обществăра, çав шутрах коммунистсем хушшинче те хăйĕн паллине хăварчĕ.

Çак пурнăçăн хăпарса пыракан процесне хутшăннă çынсем, строительствăпа тата унăн çитĕнĕвĕсемпе хавхаланнăскерсем, çакна хăйсен тĕллевĕ вырăнне хурса ĕçлерĕç. Çав вăхăтрах коммунистсен партийĕ, çак çитĕнӳсен мĕнпур пахалăхĕпе пĕлтерĕшне шута илсе, производствăри тата культурăри çитĕнӳсемпе советăн социализмлă стройĕ аталанса çирĕпленсе пынине ăнланса илсе, ăна совет стройĕтĕл, коммунизмшăн кĕрешмелли хĕçпăшал вырăнне йышăнчĕ.

Хальхи вăхăтра ĕнтĕ пирĕн территорин чылай пысăк пайĕнче тăшман пирĕн çитĕнӳсене аркатать, çак çитĕнӳсене тăваннисене асаплантарса вĕлерет. Совет Союзĕнчи граждансем умне тăшманпа хире-хирĕç тăрса çапăçас тĕп задача тухса тăчĕ. Çак çапăçу, кун пек калама юрасассăн, мирлĕ строительство вăхăтĕнче çынсем нумайĕшне хăйсен ăшĕнче пытарса усранă мĕнпур пахалăхсене çиеле кăларма хушать.

Тĕслĕхрен, совет патриотизмĕ хальхи вăхăтра çакăнта палăрать: хăрушлăх умне тухса тăнă Советăн тăван çĕршывĕ, халăх, советăн мĕнпур обществи пирĕн çĕршыври гражданиншăн чи хакли, чи юратни тата чи çывăххи пулса тăчĕ, çавăнпа та тăван çĕршывшăн кирек епле майпа кĕрешесси те унăн мĕнпур шухăшĕпе ĕçне йĕркелесе тăракан сисĕм пулса тăрать. Пирĕн çĕршывра çакă ĕнтĕ чăн-чăн пурнăçри факт пулса тăчĕ тесе калама та юрать. Эпир ăна пирĕн Хĕрлĕ Çарпа Тинĕс Флотĕнчи боецсен тата партизансен героизмĕнче, рабочисем, колхозниксем совет интеллигенцийĕ мĕнпур чун-чĕререн парăнса ĕçленнине куратпăр.

Совет патриотизмĕ татах та уçăмлăрах палăрни вăл—Хĕрлĕ Çар ретне доброволец пулса кĕни пулать. Доброволецсем хушшинче эпир ватă рабочи-профессионала та, лабораторипе ĕçленĕ ученăя та, совет-служащине те курма пултаратпăр.

Анчах та вăрçă питĕ нумай енлĕ. Вăл тĕрлĕ формăллă, вăл питех те нумай вăй хурса, çине тăрса ĕçлеме ыйтать. Промышленноçри работниксен хăйсен ĕç тухăçлăхне хăпартасси çине çавтери тимлĕн çавăрăнса пăхма кирлине пурте ăнланаççĕ ĕнтĕ. Анчах та, ку вăл хăй тĕллĕнех пулмасть. Ĕç тухăçлăхне хăпартас задача, промышленноçа ертсе пыракан çынсенчен çакна валли тивĕçлĕ обстановка туса пыма ыйтать. Рабочие инструмент, материалсем, чертежсем хăвăрт памалла туман руководитель, заказсене вăхăтрах рабочин станокĕ патне çитерме тивĕçлĕ условисем туса паман руководитель предприятин ĕçне кансĕрлесе пырать. Вăл çакна хăй те ăнланса илмесĕрех, хăйне чăн-чăн патриот тесе шутлана вăхăтрах, патриотизма хирĕçле ĕç тăвать. Столовăйсенче черет тăнă хыççăн тин апат çитерни те, чи кирлĕ продуктсем сутакан магазинсенче черетсем туни те—патриотизма хирĕçле ĕç туни пулать. Пысăк заводсенче тула тухмалли вырăнсем пĕтĕнче халăх пухăнни те ĕç тухăçлăхне чакарать.

Вăрçă вăхăтĕнче колхозниксемшĕн государствăна хăйсенчен тивĕçлĕ поставкăсене тултарни сахал-ха, хăйсен тырпулĕн пĕр пайне оборона фондне панă те сахал-ха. Кунсăр пуçне, вĕсен мĕнпур тырпула, лĕр пĕрчĕ хăварманăр, вăхăтра уйран пухса кĕмелле, ăна май килнĕ таран перекетлĕрех тыткаламалла. Пахча-çимĕçсене пĕтĕмпех пухса кĕнисĕр пуçне, вĕсен хуçалăхра кирлинчен ытлашши пайне кирек епле пулсан та е типĕтсе, е тăварласа, е нӳхрепе хурса сыхласа усрамалла. Фронт çывăхĕнчен куçса килнĕ çынсене колхозниксен кăмăллăн йышăнмалла, вĕсен пурнăçне майлаштарма мĕн кирлине пурне те туса памалла. Çакăнпа пĕрлех манăн тата çакна асăрхаттарса хăварас килет: фронт çывăхĕнчен куçса килнĕ çынсен те, вĕсем чăлах мар, сывă пулсан, вĕсенчен хăшпĕрисем вăхăтлăха ĕçлемесĕрех тăранса пурăнма пултараççĕ пулсан та, колхоз ĕçне хутшăнса ĕçлемелле.

Хальхи вăхăтра çын хăйне хăй чăнчăн патриот тесе шутлать пулсан, вăл ĕçрен пăрăнма пултараймасть, пулса иртекен аслă событисем çине сӳрĕккĕн пăхса тăраканни пулма пултараймасть; унăн кирек епле ĕçе те тата обществăллă пурнăçа хăйĕн вăйĕ çитнĕ таран хутшăнмалла.

Фронт çывăхĕнчи районсенчи пирĕн совет тата парти руководителĕсене уйăрăмах ответлă ĕç тивет. Тулашĕнчен пăхсан, вăл пĕр-пĕрне хирĕçленĕ пек туйăнать. Тăшман наступлени туса пĕр-пĕр территорие тытса илнĕ чухне пирĕн руководительсен строительсенчен, пурăнăçа малалла ăталантаракан çынсенчен вăй хурса пухнă мĕнпур пурлăха, тăшман аллине кĕрсе ăна усă пама пултараканскере, нимĕн шеллемесĕр çĕмĕрекенĕсем те пулмалла. Ку тĕлĕшрен нимĕнле компромисс та, хăван ĕçне аркатнишĕн нимĕнле хĕрхенӳ те пулма пултараймасть. Çакна тума жансĕрлекен кашни çын вăл—патриот мар вара, е, вăл хăй патриот пулсан та, чăн-чăн патриотизм мĕнне ăнланаймасть. Пирĕн аслă çĕршыври гражданинăн хăйĕн тăван çĕршывĕшĕн хăрушлăх тухса тăнă самантра хăйĕн мĕнпур харпăрлăхне, халăхăн общественăллă ĕçне пухнă харпăрлăхне, çав харпăрлăх тăшман аллине ан лектĕр тесен, шеллемесĕр пĕтерме пĕлмелле. Чăн-чăн патриотизм çакăн пек пулать ĕнтĕ.

Пирĕн Хĕрлĕ Çарпа Тинĕс Флочĕн бази пулса тăракан тылра ĕçлекен совет руководителĕсен, çăкăртан пуçласа винтовкăна çитиех, пур тĕрлĕ продукцие те май килнĕ таранах вăтăрах туса хăлараççăшĕн пыракан кĕрешĕве мĕнпур анлăшĕпе сарса ямалла. Кунсăр пуçне тата пур тĕрлĕ ĕçре те вĕсен ĕç тухăçлăхне май килнĕ таранах çӳле хăпартса пымалла. Вăрçă çавтери çумай продуктсем ыйтнине, темĕн чухлĕ вăйпитти çын пулсан та, вăрçа валли тăвакан ĕçсем пурне те çисе янине, çапах та çынсем çителĕклĕ марри палăрнине яланах асра тытмалла. Тăшмана çĕнтерес ĕç пирĕнтен çавтери нумайине ыйтать.

Пирĕн çар учрежденийĕсен те, çавăн пекех граждански учрежденисен те, хăйсен организацийĕ формисене улăштармасăрах, çӳлтен пуçласа ялта çитиех хăйсен ĕçне лайăхлатса пымалла, унта ĕçлекен çынсен хисепне чакармалла. Учрежденири ĕçе вăхăтра та тĕрĕс туса пырасси çине, тивĕçлĕ ведомствăсем халăх ыйтăвĕсене тата парассине кирлĕ пек çӳллĕ вырăна хурасси çине, кашни уйăрăм участокри ĕçшĕн ответ тытассине уйăрăм çынсене парасси çине уйăрăмах хытă çавăрăнса пăхмалла.

Паллах ĕнтĕ, сыхăлăхпа тимлĕх тата совет çĕршывне шала килес тапăннă тăшмансенчен тата паникерсенчен кирек ăçта та: килте, черетре, чугунçул çинче, трамвайра сыхланасси—кашни патриотăн чи таса тивĕçĕ пулса тăрать.

Совет патриотизмĕ вăл—питĕ аслă ĕç. Совет Информбюровĕн сводкисене кашни кунах миллионшар çын итлет, пирĕн Хĕрлĕ Çарпа Тинĕс-Çар Флотĕнчи паттăр боецсен кашни çитĕнĕвĕшĕнех савăнаççĕ. Анчах та, манăн çапла тăвас килет: кам та кам чăн-чăн совет патриочĕ пулас тет, вăл, çак сводкăссене итленĕ хыççăн, фронта валли хăй мĕн тунине тата мĕн тума шутланине тишкĕрсе тĕрĕслесе тухтăр.

ТĂВАН ÇĔРШЫВ ОБОРОНИН ФОНДНЕ

КАНАШ. Районри рабочисемпе служащисем, колхозниксемпе колхозницăсем тата колхозсем СССР оборона фондне укçа-тенкĕ, заем облигацийĕсем, ялхуçалăх продукчĕсем тата ытти япаласем те парса тăраççĕ. Декабрĕн 8-мĕш тĕлне оборона фондне пĕтĕмпе 496 пин тенкĕ укçан тата заем облигацийĕсене 528.431 тенкĕлĕх хывнă.

Колхозсем оборона фондне аш-какай, сĕт-çу тата ытти апат-çимĕç продукчĕсем параççĕ. «Коммунар» колхоз 125 килограмм аш-какай панă. Çавăн пекех «Хĕрлĕ Çар» колхоз оборона фондне 102 килограмм, М. Горький ячĕпе тăракан колхоз — 100 килограмм аш-какай, «Хĕрлĕ хĕм» колхоз 30 центнер тырă, 127 литр сĕт, Киров ячĕпе тăракан колхоз — 20 центнера яхăн тырă, 335 литр сĕт панă. Çавăн пекех «Вторая пятилетка», «Красная Чувашия», «Новая жизнь» колхозсем те оборона фондне тĕттырă чылай пачĕç.

И. МАЛОВ.

* * *

Калинински районри «Смычка» колхоз тăван çĕршыв оборонин фондне вăйлатассишĕн кĕрешет. Колхоз çĕршыв оборонин фондне 12 центнер тĕттырă, 13 центнер ытларах аш-какай, 13 центнер утă панă.

Кунсăр пуçне, колхозниксемпе колхозницăсем хушшинче Хĕрлĕ Çар боецĕсем валли ăшă тумтирсем пухасси те анлăн сарăлса пырать. Ку вăхăтчен вунă мăшăр çăматă, 4 фуфайка, 20 мăшăр çăмран сыхнă чăлха, 16 мăшăр алшăш, 60 тир, 20 килограмм çурă çăм пухса панă. 70 çултри Николай Игнатьевăн икĕ ывăлĕ мухтавлă Хĕрлĕ Çарта Германи захватчикĕсене хирĕç кĕрешеççĕ. Вăл Хĕрлĕ Çар боецĕсем валли пĕр ăшă кĕпе, пĕр килограмм çăм тата 25 тенкĕ укçа панă. «Комсомол Чувашии» бронепоезда тума та Игнатьев юлташ 10 тенкĕ укçа панă.

М. ЯСТРАН.

* * *

ПЕРВОМАЙСКОЕ. Районри учительсем тăван çĕршывăн оборона фондне тĕреклетес ĕçе активлăн хутшăнаççĕ. Турханри учительсен коллективĕ çав фонда кашни уйăхрах 266 тенкĕ, Шетмĕри учительсем 192 тенкĕ парса тăраççĕ.

Учительсенчен оборона фондне кашни уйăхрах банка 2.500 тенкĕ пырса тăрать.

И. МИТРОФАНОВ.

Сталин юлташăн чĕнĕвĕ çине комсомолецсем ĕçпе ответлеççĕ

Сталин юлташăн ноябрĕн 6-мĕшĕнче Мускав Совечĕн чаплă ларăвĕнче тунă докладне республикăри комсомол организацийĕсем пухусенче сӳтсе-явăрăç. Унтан агитаторсем çулпуç доклачĕпе кашни çамрăка, кашни колхозника паллаштарас енĕпе ĕçлеме тытăнчĕç.

Сталин юлташ тылри ĕççыннисене фронта пулăшма чĕнчĕ. Чăваш республикинчи комсомолецсемпе союзра тăван çамрăксем çулпуçăн чĕнĕвĕ çине ĕçпе ответлеççĕ.

Октябрьски районри «Большевик» промартельри çамрăксем «Комсомол Чувашии» бронепоезда тума укçа-тенкĕ пухас ĕçе пуçарса ячĕç. Вĕсен пуçарăвне республикăри ĕççыннисем ырларĕç, укçа пухас ĕçе çамрăксемпе пĕрле ваттисем те хутшăнчĕç. Шупашкар хулинче çав бронепоезда тума 87.000 тенкĕ укçан, 95.000 тенкĕлĕх заем облигацийĕ пухнă. Шупашкар районĕнче 46 пин тенкĕ, Куславкка районĕнче 30 пин тенкĕ пухса панă. Республикипе пурĕ 800.000 тенкĕ яхăн пухăннă.

Ку ĕçре актив пример кăтартса пырать. ВЛКСМ Елчĕк райкомĕн секретарĕ Краснов, Калинински райкомăн секретарĕ Кадыков юлташсем бронепоезд тума 300-шер тенкĕ хывнă. «Кожупряжь» артельри пуçламăш организаци секретарĕ Кузнецов юлташ 150 тенкĕ панă. Çак ĕç валли укçа пухас енĕпе колхозри çамрăксем те аван ĕçлеççĕ. «Правда» колхозри (Куславккар-нĕ) çамрăксем 1.000 тенкĕ пухнă. Колхозник-комсомолец Симаков, Кузин юлташсем 100-шер тенкĕ панă.

Пысăккисенчен ачасем те юлмаççĕ. Етĕрнери вăтам шкулти ачасем 10—15-шер тенкĕ хывнă.

Сталин юлташăн доклачĕпе сăмахĕ çамрăксене производствăра татах та тухăçлăрах ĕçлеме хавхалантарать. Кашни рабочи, колхозник хăйне валли конкретнăй обязательство илет.

Канашри депори çамрăксен бригади (бригадирĕ Черкасов юлташ) паровозсене 14 сехет вырăнне 8 сехет хушшинче юсама, кашни рабочи—двухсотник пулма, инструментсене йĕркеллĕн тыткалама обязательствăсем илнĕ. Унсăр пуçне çамрăк рабочисем ĕçе вĕрентес тĕлĕшпе хăйсем патне икĕ хĕрача пама администрацирен ыйтнă. Çав икĕ хĕрачана январь уйăхĕччен квалификациллĕ слесарь пулма вĕрентсе çитерме сăмах панă. Ку бригада Улатăрти депори комплекслă бригадăна социализмлă ăмăртăва чĕнĕ.

Çамрăк рабочисем хăйсен сăмахне пурнăçа кĕртеççĕ. Бригадăри Титов, Чеботарев, Ефремов, Сперанский, Жигунов юлташсем цехран тухмасăр пĕр кун та пĕр каç ĕçлесе 2 паровоз юсаса кăларнă. Ун хыççăн 3—4 сехет каннă та каллех ĕçе тухнă.

Кун пек примерсем сахал мар. Çамрăксем вăйне хĕрхенмесĕр, хăрушлăхран хăрамасăр, вăхăтне-мĕнне пăхмасăр ĕçлеççĕ. Пĕр паровозăнне, çула тухас умĕн, контрольнăй пробкăран шыв юхнине асăрханă. Ана тӳрлетес пулсан, пар кăмакана сивĕтмелле пулнă. Çакă вара паровоза 10 сехет хушши чарса тăратма пултарнă. Электросварщик Жигунов юлташ плащ тăхăлнă та çунакан кăмакана кĕрсе кайнă, пробкăна сехет çурă хушшинче тӳрлетсе пĕтернĕ. Депо начальникĕн заместителĕ Гунчак юлташ Жигунова уншăн тав тунă.

Юлашки вăхăтра Канашри вагонсем юсакан заводри çамрăк рабочисем те тухăçлă ĕçленине палăртмалла. Гривнев, Черноухин комсомолецсем нормăна яланах 230-шар процент тултарса ĕçлеççĕ. Черноухин юлташăн бригади ноябрь уйăхĕнче планран иртнĕ 9 вагон юсанă. Плясунов, Никифоров, Трофимов тата нумаях пулмасть ФЗО шкулĕнчен вĕренсе тухнă Малышкин, Цветков комсомолецсем те кунсерен икĕ норма тултараççĕ. Союзра тăван çамрăксем вĕсенчен пример илеççĕ. Слесарьсем: Шилов, Паранин, Ковель юлташсем нормăна 200 процентран кăлармар тултарса ĕçлеççĕ.

Куславкка заводĕнчи слесарь Челышев юлташ 4 талăк хушши цехран тухмасăр ĕçленĕ. Комсомолец-слесарь Подольский юлташ нормăна 500—600 процент таран тултарать. Блохин, Гришин, Апполонов юлташсем сменăра 3—4-шар норма тултараççĕ. Двухсотниксен йышĕ ӳссех пырать. Двухсотниксенчен çеç тăракан уйăм бригадăсен йышĕ те ӳсет.

Шупашкарти авторемонтнăй мастерскойри çамрăк рабочисем те çак кунсенче пысăк тухăçлăхпа ĕçлеме пуçларĕç. Бронников, Малыгин стахановецсем талăкра виçшер норма тултараççĕ. Стахановец-комсомолец Покровский юлташ плана 3—4 хут иртерсе ĕçлекен пулчĕ.

Çулпуçăн доклачĕпе сăмахне сӳтсе-явнă хыççăн, колхозниксем фронт валли тырă, аш-какай, сĕт-çу, пахча-çимĕç, ăшă тумтир ытларах пама тăрăшаççĕ. Шăхасан районĕнчи «Большевик», «Первое Мая», «Борец» колхозсем юлашки кунсенче государство умĕнчи обязательствăсене пурне те парса татрĕç. Нумай çĕрте комсомолецсем, хĕрлĕ обозсем туса, хатĕрлев пунктне тырă кайса леçнĕ.

Вăрçă вăхăтĕнче пахча-çимĕçсене типĕтме кирлине колхозниксем аваллă пĕлеççĕ. Çавăнпа нумай колхозсенче ку ĕçе организованно туса иртереççĕ. Пăрачкав районĕнчи «Передовик» колхоз 794 килограмм купăста, 311 килограмм сухан тата ытти нумай тĕрлĕ çимĕçсем те типĕтсе государствăна панă.

Унсăр пуçне, ĕççыннисем Хĕрлĕ Çар боецĕсем патне апат-çимĕçсем ярса параççĕ. «Факел» колхозри колхозниксем (Пăрачкав районĕ) боецсем патне 1 центнер аш-какай, 10 килограмм çу; Госбанкра ĕçлекенсем—40 килограмм аш-какай; Сиявăри вĕренӳ пунктĕнчи боецсем—38 килограмм аш-какай, 25 чăх, 200 тенкĕ укçа, папирос, çăмарта ярса панă. Пăрачкаври вăтам шкулта вĕренекенсем боецсем патне 130 килограмм аш-какай, 200 штука çăмарта тата ытти çимĕçсем янă.

Комсомол организацийĕсен Сталин юлташăн доклачĕпе кашни çамрăка, колхозника паллаштарас тĕлĕшпе ку тараннчен ĕçленипе лăпланса ларманла мар. Вăл ĕçе малашне те туса пымалла.

Л. МИХАЙЛОВ.
ВЛКСМ Чăваш обкомĕн секретарĕ.

Танксем тума

Ишлейри «Большевик» промартель коллективĕ Сталин юлташ Мускав Совечĕн чаплă ларăвĕнче тунă доклада сӳтсе-явнă хыççăн государство умĕнчи обязательствăсене пурне те çак кунсенче парса татма, чăпта çапмалли IV-мĕш квартал планне 2—3 хут иртерсе тултарма пулчĕ.

Кунсăр пуçне вĕсем, Удмурт республикинчи «Универсал» артель членĕсем танксĕн соединенине тунă çĕре укçа-тенкĕ пухма чĕнсе каланине ответлесе, пĕр эрнери ĕçукçине пама пулчĕç. Артель пĕтĕмпе 5000 тенкĕ укçа пухса пама палăртрĕ. Çавăн пекех вĕсем «Комсомол Чувашии» бронепоезда тума та укçа-тенкĕ пухаççĕ.

И. МАРКОВ.

„Комбайн" колхозри комсомолецсем

ЕТĔРНЕ. Ирĕерех «Комбайн» колхозăн çумĕнчи пуçламăш организацире 14 комсомолец. Вĕсем пурте колхоз производствинче лайăх тĕслĕхсем кăтартса ĕçлеççĕ. Комсомол организацин секретарĕ Манефа Александрова—колхоз утарĕн заведующийĕ. Вăл хăйне çирĕплетсе заведующийĕ. Вĕллесенчен планпа пăхнинчен иртнĕ 230 килограмм пыл туса илнĕ. Сĕт-çу фермин заведующийĕ комсомолец М. Горбатов юлташ фермăра ĕçлекенсем хушшинче ĕçе тĕрĕс йĕркеленĕ. Çакна пула ферма выльăх-чĕрлĕх ĕрчетес плана ытлашшипех тултарнă. Сĕт суса илмелли çулталăкри плана октябрь уйăхĕнчех пурнăçланă. Фермăра ĕçлекен Большакова, Кудряшова, Зубрилова юлташсем хăйсен заданийĕсене ытлашшипех тултарса пыраççĕ. Ферма хĕле лайăх хатĕрленнипе кĕтсе илчĕ.

Колхозри чылай çынсем фронта кайнă. Вĕсем вырăнне юлнă комсомолкăсем ĕçри шанăçа тӳрре кăларма тăрăшаççĕ. Е. Мельникова юлташ ялсоветри финанс агенчĕ пулса ĕçлет. Ялсоветĕ укçа-тенкĕ пухас тĕлĕшпе районра япăх мар вырăнта тăрать. А. Мамейкина—колхозри кладовщик, Г. Матвеев—ирĕклĕ пушар дружинин боецĕ.

Е. Алексеев, Е. Григорьева, Ю. Сураев комсомолецсем колхозра лайăх ĕçлекен агитаторсем. Вĕсем колхозниксене яланах Совет Информацин Бюровĕ паракан сводкăсене, совет патриочĕсен фронтри тата тылри паттăрлăхĕсем çинчен вуласа параççĕ. Ĕçре вĕсем ытти колхозниксене пример кăтартаççĕ. Уйăри тырпулсене пухса кĕнĕ, çĕрулми кăларнă вăхăтсенче кулленхи нормăна яланах 150-шар процент таран тултарса пынă. Халĕ вĕсем Сталин юлташăн докладне колхозниксене вуласа ăнлантарса парас енĕпе ĕçлеççĕ.

Н. ЦВЕТКОВ.

Ассакасси шкулĕнче

КАЛИНИНО. **(«Чăваш Коммуни» корр.).** Ассакассинчи туллимăр вăтам шкулти учительсем вĕренӳ программине çар ĕçĕпе сыхăнтараççĕ. Сывлăшран килсе тапăннинчен тата химиллĕ тапăнуран сыхланма, винтовкăпа усă курма шкул ачисем аван пĕлеççĕ.

Шкулта пурĕ 139 ача вĕренет. Вĕсенчен паянхи куна 121 ача ПВХО значокĕн нормисене парса пĕтернĕ. Ку тĕлĕшпе уйăмах учительница К. Куликова юлташ тăрăшса ĕçлет. Вăл хăй пĕччен 50 ачана вĕрентсе кăларнă.

Çар ĕçне вĕренмелли занятисем эрнере икĕ хут, 22 сехетлĕ программăпа, йĕркеллĕ пулса пыраççĕ. Шкулта çар ĕçне вĕренме ятарласа пĕр пӳлĕм уйăрнă. Унта ачасем противогазпа усă курма вĕренеççĕ, винтовкăн кашни чаçĕпе, пĕчĕк танкăн, ручной пулеметăн тата зенитнăй батарейăн модель чаçĕсемпе тĕплĕн паллашаççĕ. Çар ĕçне вĕренмелли нагляднăй пособисем те çителĕклĕ.

Шкул ачисем çар ĕçне тимлесе вĕренеççĕ. Л. Пантелеймонов, М. Христофорова, Сверчков, В. Алеферов, Нестерова вĕренекенсем çар ĕçне отлично вĕренсе пыраççĕ. Л. Пантелеймоновпа Д. Сверчковăн пиччĕшĕсем Хĕрлĕ Çар ретĕнче тăван çĕршыв ирĕкĕшĕн фашизма хирĕç паттăрăн çапăçаççĕ.—Хĕрлĕ Çăран чаплă воинсем пулма аваранах вĕренĕр,—тесе çыраççĕ вĕсем хăйсен шăллĕсем патне. Пиччĕшĕсен наказĕсене шăллĕсем лайăх пурнăçа кĕртеççĕ. Шкулта отлично вĕреннипе пĕрлех, вĕсем йĕлтĕрпе те лайăх ярăнма пултараççĕ.

М. ЯСТРАН.

Х Ĕ Л

Лапка-лапка шур юр ӳкет,
Шур мамăк пек вĕлтĕртетет.
Мĕнпур тавралăх шур халат,
Сестра пек, меллĕн тăхăнать.
Çыран хĕрне те хум тапмасть:
Шенкер çырма—кăвак алмаз.
Ту çамкинчен анаталла
Тап-такăр çул.
Ярăнмаллах.
Ачи-пăчи ахăлтатса
Çуни çине ларать те—ух!
Юр вĕлтĕркки парăлтатса
Юлать вĕсем вăшлатнă чух.
Хире тухан—куян йĕрри,
Йăрр... тăсăлнă сунарçă йĕлтĕрри:
Хура вăрман шап-шурă кĕрĕкпе
Шур сухалне силле тăрать.
Кĕр хыçĕнчен, хăй йĕркипе,
Çуллен çапла вăл хĕл ларать.
Хĕл ларнине эп картинласшăн мар:
«Кăçал сивви ай-хай хаяр,
Пĕр капкăн виçĕ кашкăр çаптăрах!»—
Тени паян вырăнлăрах.
Ӳк шурă юр,
Ӳк мăй таран,
Ӳк ытларах,
Ӳк хулăнрах!
Çĕлен пек шăхăрччĕ асар-писер
тăман,
Выç кашкăр кĕтӳне шăлса каях!
Вĕр, сивĕ çил,
вут пек пĕçер,
Ши-ши!.. ула,
пул шух.
Оккупанта ура çинчен ӳкер,
Вĕр хытăрах,
шăм витĕр касса тух.
Тăман иртсен çанталăк лăпланать,
Хул тăрринче хĕвел те хăпарать.
Хĕвел, эс виç уралла пул,
Йăвашăн мар, хаярăн кул,
Шартламуна эс ан хĕрхен,
Салат эс пăр пек сив хĕлхем.
Çĕрле, шăн уйăх, карталан,
Тĕрле чӳречене ахахласа;
Шур юр, эс курăн йăлтăркках,
Ура пуссан, эс выртăр кăчăртатса.

Трубасенчен юпаланса
Хăпартăр тĕтĕм.
Сурчăк пăрлансан,
«Чăнах та, ку ак хĕл!»—теме
пулать,
Ун чух ташламанни ташлать.
Ташлаччăр пыйтлă йытăсем!
(Хăть йытă-и,
хăт кашкăр-и —
вăл нимĕçех!)
Вĕсем илесшĕн ăшă хваттерсем.
Хваттер сире тулта —
юр çийĕнче.
Блиндажсем мар —
вил шăтăкне
Чаватăр эсĕр, сăвăр пек.
Мускав панче, пуçăрсене,
Хисеп тупмасăр, сăвăр тек.
Совет хирне виçсе тухмашкăн çук.
Ун шур юрне апса тухмашкăн çук.
Сив хĕл пире пулăмать çех
Шăлса тăкмашкăн нимĕçе.
Пăшал çине—пăшал,
танк çине—танк,
Автоматсем ватаç автомата.
Ак çитĕ вăхăт, çитĕ ак:
Хăвалăпăр чăн юлашки оккупанта.
Вĕсем халь, ăтăр пек, лараççĕ
шăтăкра,
Снаряд ӳкет те çĕкленет тăпра.
Шăтăкărта —
масарăрта
Шăлăрсене ӳкертĕр чир—цынга,
Хырăмăра хутлатăр юнлă варвитти,
Таракан пек кăнчрик! хытса
Сайралăр Немана çити.
Виллĕрсене кĕрт хывса кайтăр,
Кĕртне сăр кашкăр пырса чавтăр,
Вăл çуртăр типшĕм ӳтĕре,
Вăл ĕмтĕр типнĕ мимĕре.
Çĕрсе хуралнă шăмшакка,
Туллатăр та пăрахтăр аякка.
Çуркуннепе, çурхи шывсем
Тасатчăр юнлă хирсене,
Кăпăкланса васкаттăр тинĕсе,
Асатчăр нимĕç виллине.

СТИХВАН ШАВЛЫ.

Çĕрулми фончĕсене хăвăрт туса çитермелле тата лайăх пăхса усрамалла

Отечественнăй аслă вăрçă кунĕсенче тĕштирă, техникăллă культурăсем акмалли тата пахча-çимĕçсем, вăл шутрах çĕрулми лартмалли лаптăксене малалла аслăлатни, çавнашкалах вĕсен тухăçлăхне ӳстерни пысăк вырăн йышăнса тăрать.

Çĕрулми лартмалли лаптăксене аслăлатас тесен, çĕрулми вăрлăхне халĕ çителĕклĕ уйăрса хăвармалла. Çитес кунсенчех кашни колхозра çĕрулмин вăрлăх тата страховой фончĕсене туса çитермелле.

Республикăри çĕршер колхозсем вăрлăх тата страховой фончĕсене туса çитерчĕç. Сăмахран, Калинински тата Шăхасан районĕнчи колхозсем йăлтах хывса çитернĕ.

Хăшпĕр районсем вара çĕрулмине вăрлăх фондне хывас тĕлĕшпе васкамаççĕ. Вăрнар районĕнче вăрлăх фондне хывмалли плана 43 процент, Улатăр районĕнче—56 процент, Кувакино районĕнче—26 процент çеç тултарнă.

Хĕрлĕ Чутай, Çĕмĕрле райĕнчи пайĕсенче хăйсен районĕсенчи колхозсене вăрлăх фондне çĕрулми мĕн чухлĕ хывнине те пĕлмеççĕ. Çак тĕслĕхсем вара райĕнчи пайĕсем колхозсене мĕнле ертсе тынине ӳссăнах кăтартса параççĕ. Вăрçă пынă вăхăтра ĕç çине çакнашкал пăхни пачах та юрăхсăр.

Халĕ кашни колхозра вăрлăх фондне çĕрулми хывса çитерес пулать. Государство умĕнчи çĕрулми обязательствине тултарнă хыççăн, акма палăртнă сорт сахалтарах юлсан, çав сорта ытти колхозсемпе улăштарса илмелле.

Фондсене туни çителĕксĕр, акма уйăрнă çĕрулмине тĕрĕс пăхса усрамалла. Хĕл вăхăтĕнче çĕрулмине пăхса усрама кашни колхозра пĕрер çын уйăрмалла. Вĕсем çĕрулми мĕнле сыхланса усраннишĕн ответлă пулма тивĕçлĕ.

Анчах, калас пулать, хăшпĕр колхозсенче çĕрулми вăрлăхне пăхса усрасси çине çителĕксĕр çавăрăнса пăхаççĕ-ха. Çавна пула уйăм колхозсенче çĕрулмине çĕртнĕ тĕслĕхсем те пур. Сăмахран, Пăрачкав районĕнчи «Красногор» колхозра çĕрулми вăрлăхĕн фондне 200 тоннăна яхăн сортламасăр тата лайăх типĕтмесĕр хывнă пулнă. Çĕрулмине усракан вырăнта унăн хулăмĕшĕ 2—2,5 метр пулнă. Çавăнпа çак колхозра çĕрулми хăвăрт пăсăлнинчен нимĕн тĕлĕнмелли те çук. Кувакино районĕнчи «12 лет Октября» колхозра та çĕрулми вăрлăхне шăнтнă.

Комсомольски тата Вăрнар районĕсенчи уйăм колхозсенче те çĕрулми вăрлăхне япăх пăхса усраççĕ. Халĕ кашни районри çĕрĕç органĕсен колхозсенче çĕрулми вăрлăхне мĕнле пăхса усранине тĕрĕслесе тухассине организацилемелле. Çĕрулми пăсăлма пуçланине палăртнă çĕрте ăна хăвăртрах суйласа тухмалла. Подвалсенче çĕрулми аван сыхланса тăтăр тесен, вĕсенче пĕр пек температура тытса тăмалла.

Р. ОСАНОВ.

УЧЕБНИКСЕМ ÇИНЧЕН

КАНАШ. **(Хамăр корр.).** Канаш районĕнчи çутĕçпайĕн заведующийĕ Терентьев юлташ районри шкулсенче мĕнле учебниксем тата вĕсем мĕн чухлĕ çитменнине кăшт та пĕлме пултараймасть. Мĕншĕн тесен заведующире «пĕр уйăх çеç» ĕçлет иккен вăл.

Терентьев шучĕпе, шкулсен пурнăçне пĕлме виç-тăватă уйăх, е çурçул кирлĕ пулас. Анчах та унччен вĕренӳ çулĕ те пĕтет, вара каллех тепĕр хушă учебниксем те кирлĕ пулмаççĕ.

— Учебниксем чылай шкулсенче çитмеççĕ. Список пурччĕ пулас, пăхарха,—терĕ вăл.

Çак сăмаха Терентьев юлташ шкапри çĕр тĕрлĕ хутсем хушшинчен пĕр вăрăм список туртса кăларчĕ. Списокĕ кивĕ, июнь уйăхĕнче тунăскер. Ун тăрăх пĕр Вырăскас Пикших вăтам шкулĕнче кăна 981 учебник çитмест. Районĕпе илсен, темиçе пин учебник та çитмест... Ну, ку кивĕ список. Пире хальхи кирлĕ.

Чăнипе паян кун та учебниксем кашни шкултах çитмеççĕ. Пĕр Хирти Катекри пуçламăш шкулта кăна 78 учебник çитмест. Вăл шутран географипе—20 учебник, чăваш чĕлхипе—20, вырăс чĕлхипе—20. Вăтам шкулсенче учебниксем çитменни татах та ытларах. Шаккăлти вăтам шкулта 388 ученик çитмест. Аслă классенче вĕренекенсен истори, конституци, географи предмечĕсемпе вĕренмелли кĕнекесем çукпа пĕрех.

Учебник — вĕренекенсен хĕçпăталĕ. Учебниксемсĕр йĕркеллĕн вĕренме çук. Çавăнтан килет те ĕнтĕ хăшпĕр шкулсенче вĕренӳ ĕçĕ начартарах пыни. Канашри 2-мĕш номерлĕ вăтам шкулти ачасенчен 21 проценчĕ вĕренӳре ĕлкĕрсе пыраймаççĕ. Уйăм дисциплинăсемпе илсе пăхсан, вĕсен хисепĕ татах та пысăкрах.

Учебниксем çуккишĕн час-часах шкул директорĕсем те айăплă. Мĕншĕн тесен, вĕсем учебниксене коллективлăн илсе туянтарасси çинчен шутламаççĕ, вĕсене шыраса хăйсен ялĕнчен аякка тухмаççĕ. Çав вăхăтрах учебниксем тепĕр ял лавккинче купи-купипе выртаççĕ. Янкăлчăри сельпора, сăмахран, пуçламăш классенче вĕренмелли кĕнекесем—410 экземпляр выртаççĕ. Сутăнса пĕтмен учебниксем Сиккассинчи, Шаккăлти, Асхвари, Аччари сельпосенче те пур. Райпотребсоюз складĕнче те сахал мар вĕсем.

Унтан та ытларах—республикăри культура таварĕсен базинче. База директорĕ Гауфман юлташ калана тăрăх, вĕсен складĕнче кирлĕ учебниксем пурте пур. Эпир халь анчах Хирти Катекри пуçламăш шкулта географипе, чăваш тата вырăс чĕлхисемпе вĕренмелли кĕнекесем çитмеççĕ терĕмĕр. Вĕсем Канашри культбазăра çĕршер е пиншер экземплярпах выртаççĕ.

Сăмах майĕн çакна та каламалла. Райпотребсоюз системинче ĕçлекен работниксем кĕнекесемпе суту-илӳ тăвасси çине тивĕçлипе çаврăнса пăхмаççĕ. Уйăмăнах учебниксене, тупăшкăр тавар вырăнне хурса, базăран йышăнмасăр тăраççĕ. Пур пекиксене те сутса пĕтерессишĕн тăрăшмаççĕ, вĕсене курăнмалла вырăнта тытмаççĕ, сĕнмеççĕ.

Республикăри культура таварĕсен бази учебниксемпе суту-илӳ тăвас ĕçе тивĕçлипе ертсе пымасть. Базăри работниксем ăшă пӳлĕмре циркулярсем çырса ларма çеç хăнăхнă, ăста мĕнле учебниксем çитменнине вăхăтра сиссе, вĕсене унта ярса тăни çук.

Вĕренекенсене учебниксем тупса парасси—питех те кирлĕ ĕç. Ку ĕçре çутĕçпе суту-илӳ работникĕсен пĕр шухăшлă пулса, пĕр-пĕрне пулăшса ĕçлени кирлĕ. Анчах вăл халĕ çук-ха.

Т. ИВАНОВ.

ВĂРÇĂ ĔÇНЕ ВĔРЕНЕКЕНСЕМ ВАЛЛИ

Танксене чармалли майсем

Пирĕн паттăр Хĕрлĕ Çар тăшманăн танковăй дивизийĕсен хытах çапса çĕмĕрет.

Фашистсен танковăй дивизийĕсем нумайăшĕсем, Хĕрлĕ Çар çапса аркатнăскерсем, хăйсен пĕтĕм техникине тенĕ пекех тата нумай чĕрĕ вăйне çухатнă.

Хĕрлĕ Çар фашистсен танкĕсене хирĕç артиллерипе, танковăй войскăсемпе, авиаципе усă курса кĕрешет. Тăшманăн танкĕсене хирĕç пыракан кĕрешӳ историйĕнче совет пехотинецĕсем чаплă страницăсем çырса хунă, вĕсем танксене хирĕç бронянсене çĕмĕрекен пулясемпе, минăсемпе, танксене хирĕç кĕрешмелли гранатăсемпе, ручной гранатăсен çыххисемпе, çунакан шĕвек тултарнă бутылкăсемпе усă курса кĕрешеççĕ. Тăшманăн танкĕсене хирĕç кĕрешнĕ çĕрте çавăн пекех тата танксене чармалли чăрмавсем те пысăк вырăн йышăнса тăраççĕ; çав чăрмавсемпе усă курса, тăшманăн чылай танкĕсене пĕтернĕ ĕнтĕ.

Пирĕн дивизисенчен пĕри Круглая тата Двухгорбая ятлă высотасен рубежне тухнă та оборона линине йышăннă. Тăшманăн танкĕсене наступлени туса пыма чăрмантарма пултаракан естественнăй чăрмавсем унта кӳлĕ тата тайăлăксем пулнă. Анчах нумай участокценче танксене хирĕç кĕрешмелли искусственнăй чăрмавсем тумалла пулнă. Çавăнтах шухăшласа палăртнă план тăрăх, хăшпĕр тайăлăксене чăнкăрах туса хунă. Çав вырăнти рашча варринче йывăççисене йăвантарса чăрмав туса хунă, пăшалтан-пулеметран пеме уçă вырăнсем хăварнă, пĕчĕк шыв урлă хывнă кĕпере сирпĕнтерсе янă, танковăй ловушкăсем тунă тата кӳлĕпе Двухгорбая высота хушшинчи вырăна минăсем хурса тухнă. Фашистсем наступление кайсан, вĕсен танкĕсен пĕрремĕш групни, 15 танк таран, Круглая высотан саперсем маскировка туса лартнă чăнкă хĕрри патне пырса тухнă та ирĕксĕрех чарăннă. Пирĕн артиллеристсем вара вĕсен çине çавăнтах тупăсенчен пеме тытăннă. Тăшманăн темиçе танкне çĕмĕрнĕ, ытти-сем каялла çавăрăнса кайнă. Танксем хыççăн пынă пехота çапла вара броня хӳтлĕхсĕр тăрса юлнă.

Танксен иккĕмĕш групни, 30 танка çити, взрыв туса сирпĕнтерсе янă кĕпер патне килсе тухнă. Вĕсен çине çавăнтах артиллеристсем пеме тытăннă. Танксен пĕр пайĕ стройран тухнă, тепĕр пайĕ каялла тарнă. Фашистсен танкĕсен виççĕмĕш пайĕ минăсем çине пырса тăрăннă. Малта пыракан машинăсем сывлăша сирпĕнсе кайнă. Урăх енне каяс тесе хăтланса, ытти машинăсем пирĕн фугассем çине пырса кĕнĕ. Танксен пĕр пайĕ çунса кайнă, йăванса кайнă, пĕри ловушкăна кĕрсе ӳкнĕ. Пирĕн артиллери вĕсен çине ик енчен те вăйлăн пенĕ. Çапла вара çав вырăнтан пĕр танк та хăтăлса тухайман. Нимĕçсен фашистла пехотин, танк хӳтлĕхĕсĕр тăрса юлнăскерĕн, ирĕксĕрех вара çĕр çумне тĕкĕнмелле пулнă. Çав çапăçура пирĕн дивизи çĕнтернĕ.

Танксене тытса чармалли чăрмавсем ик тĕрлĕ пулаççĕ: естественнăй тата искусственнăй чăрмавсем. **Естественнăй чăрмавсем** çаксем пулма пултараççĕ: тусемпе варсем (çырмасем), 25°-ран пуçласа 45° таран тата унтан ытларах та чăнкăскерсем, 5 метртан кая мар сарлака тата 1,8 метр тарăнăш шывсем, путлăхлă шурлăксем, йывăç çăра ӳсекен вăрмансем, варсем-çырмасем, канавсем, тайăлăксем, танк тăршĕнчен сарлакараххисем тата танксен хăпармашкăн çаклатса илмеллинчен тарăнтараххисем.

Танксене хирĕç кĕрешмелли искусственнăй чăрмавсем нумай тĕрлĕ пулаççĕ. Чи çăмăл чăрмавсене, çĕртон тăваканнисене, пехотăн, утлă çăран тата артиллерин подразделенийĕсем хăйсемех тата хăйсен шанцевăй инструменчĕсемпе тума пултараççĕ. Сложнăйрах чăрмавсене, машинăсемпе тата взрывсем туса сирпĕнтерсе тумаллисене, саперсем тăваççĕ.

Танксене чармалли чăрмавсене вĕсене пурне те сывлăшран пăхса та, çĕр çинчен пăхса та курăнмалла мар (маскировка) тăвас пулать, вĕсем патне тăшман кĕтмен çĕртен пырса тухмалла пултăр.

Танксене хирĕç кĕрешмелли чăрмавсене мĕнле тумалла-ха?

Сулсем чавса тухасси. Çул çинче тарăн мар канавсем чавараççĕ, вĕсене Воронкăсене çулсен ансăр вырăнĕсенче, пăрăнса кайма хĕн вырăнсенче тăвас пулать.

Чулсем, йывăççем купаласа хурасси. Чул куписене çул тăрăх шахматла йĕркепе хурса тухаççĕ, вĕсене гранатăсем хурса вăйлăлатаççĕ. Йывăççем, пĕренесем йăвантарса купалаша чăрмавсене вăрмансенче тата халăх пурăнакан пунктсенче тăваççĕ. Йывăççесене пралукпа карса çыхса хурас пулать тата минăлас пулать, вĕсене çĕрпе витсе хунăскерсене, ловушкăсем тесçĕ.

Çулсем çине минăсем хурса тухасси. Граната фугасĕсене çул урлă чавнă пысăк мар уçă канава хураççĕ; çав канава çиелтен тăмапа витсе хураççĕ, хăмине гранатăн взрывателĕпе çыхăнтараççĕ, вара канава маскировка туса хураççĕ.

Минăсемпе фугассем. Çулсем çине ак çакăн пек кирлĕрех вырăнсенче минăсем хурса тухас пулать: çулсем тĕрелленсе тăнă çĕрте, тăвалла хăпармалли вырăнта, çула алтса тунă вырăнта, çĕр купаласа тунă вырăнта, путакан çĕр урлă каçма пĕренесем е çапăнă хурса çул тунă вырăнта, çапла ĕнтĕ, айккипе пăрăнса кайма май çук е пăрăнса кайма хĕн вырăнсенче минăсем хурса тухас пулать. Вĕсене пысра пĕренсен çурăлса каякан минăсемпе тата çавăн йышши фугассемпе миналаççĕ; çав минăсемпе фугассем вара танкăн гусеницисем е автомашинăн урапи пуснипе çурăлса каяççĕ.

Воронкăсем. Пĕчĕк воронкăсене 5-шер килограмм туртакан 4—5 заряд хурса сирпĕнтерсе ярса тăваççĕ; вĕсене çулсен çӳрекен вырăнĕсене пăсас тесе тăваççĕ. Пысăк воронка тума 20-шер килограмм туртакан 5 заряд кирлĕ; çавсене взрыв тутарса 12 метр таран сарлака, 2 метр таран тарăн воронка тума пулать.

Çĕ. Противника кĕпере тепĕр хут юсаса хума кансĕрлес тесе, кĕпер айне пĕр вăхăтран тин çурăлса каякан фугассемпе минăсене курăнмалла мар туса хурса хăварараççĕ.

Грунт çулĕсене сухаласа пăсасси. Тăмлă тата ӳсентăраннă грунт çулĕсене противникăн транспортнăй машинисене çӳреме кансĕрлес шутпа час та часах сухаласа пăсаççĕ. Ултă касăллă плуг 1 сехет хушшинче 2 метр сарлакăш тăрăха 30 сантиметр тарăнăш ярса 1 километр тăршшĕ сухаласа тухма пултарать. Çула кукăр-макăр сухалаççĕ.

Танксене чармалли чăрмавсем шутне, çулсем çинче тăваканнисене шутне, шоссе çулĕсене тата юсанă çулсене çул машинисемпе пăсни те кĕрет.

Çулсем çинчи чăрмавсемсĕр пуçне танксемпе кĕрешмелли чăрмавсем тăвас тĕлĕшпе тата урăх тĕрлĕ паха майсем те пур.

Танксене хирĕç кĕрешмелли мина хирĕсем чи çивĕч те тума çăмăл чăрмавсем пулса тăраççĕ. Вĕсем противникăн танкĕсене, боевой машинисене тата транспортнăй машинисене тытса чарма кăна мар, вĕсене пĕтерсе лартма та пултараççĕ. Минăсене оборонăн малти хĕрри умне, окопсенчен 200—600 метр аякра хурса тухаççĕ. Кĕпersемпе паха объектсем патне пымалла вырăнсенче управленийĕсем мина хирĕсем тăваççĕ. Танксене хирĕç кĕрешмелли минăсене разведка туса тупасран тата сиенсĕрлетесрен çав минăсем умне пехотнăй минăсем хурса тухас

Юлашки 4-мĕш страни çăра

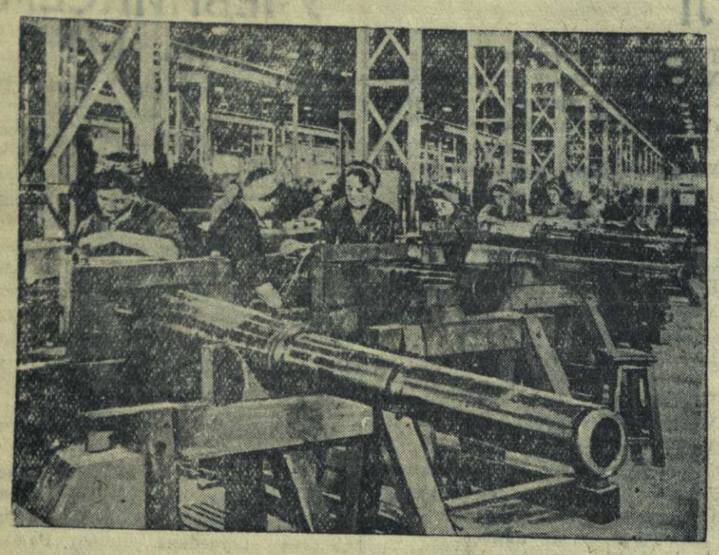

АНГЛИРИ ÇАР ЗАВОЧĔСЕНЧЕ.
Хĕрарăмсем орудисем хатĕрлеççĕ. ТАСС фотохроники.

Сывăх Хĕвелтухăçĕнчи вăрçă ĕçĕсем

ЛОНДОН, декабрĕн 12-мĕш. (ТАСС). Англин Сывăх Хĕвелтухăçĕнчи хĕçпăшаллă вăйĕсен командованийĕ çакăн пек коммюнике пичетлесе кăларнă:

«Çанталăк çавтери начар, вăйлă силтăвăл пулнă пулин те, Англин икĕ кун хушши çурçĕр-хĕвеланăç еннелле ăнăçлă пулса пыракан наступленийĕ пур участоксенче те халĕ çавтери вăйлăн аталанса пырать. Тобрук енчен наступлени тăвакан Çĕнĕ Зеланди войскисем декабрĕн 11-мĕшĕнче Эль-Газала патне хĕвелтухăç енчен пырса тухрĕç. Кăнтăр-хĕвелтухăç енчен наступлени тăвакан Англипе Инди войскисем Эль-Газал патĕнчи высотасем çине кăнтăр енчен пырса тухрĕç. Кунта вĕсем нимĕçсемпе итальянецсене 600 çынна тыткăна илнĕ. Унтан Англипе Индин войскисем Эль-Газалран хĕвеланăç еннелле кайнă та татах 120 çынна тыткăна илнĕ. Ахрома районне противникран тасатнă.

Декабрĕн 10-мĕшĕнче Ахромăран хĕвеланăç еннелле противникăн колоннине атакăласа нумай автомашинăсемпе тупăсене пĕтерсе е çĕмĕрсе тăкнă. Трофейăсем нумай илнĕ тата 300 çынна тыткăна илнĕ.

Çанталăк начар тăни авиаци ĕçĕсене кансĕрленĕ. Çапах та Англин авиацийĕ противникăн Ливи фронтĕнчи пур участокĕсенче те моторизованнăй колоннисемпе автотранспортчĕсем çине, склачĕсем çине вăйлăн бомбăсем пăрахса, Англин çĕр çинчи хĕçпăшаллă вăйĕсене питĕ пысăк пулăшу панă.

Англипе Германи хушшинчи сывлăшри вăрçă

ЛОНДОН, декабрĕн 12-мĕш. (ТАСС). Англин авиаци министерстви кăларнă коммюникере çапла каланă: декабрĕн 1-мĕшĕнче çĕрле Англин бомбардировщикĕсем Кельн районĕ çине тата Хĕвеланăç Германири ытти объектсем çине вĕçсе пырса тапăннă. Çавăн пекех тата Гаврти тата Брестри доксем çине бомбăсем пăрахнă.

Англин 3 самолечĕ хăйсен базине тавăрăнман.

Югославири партизансен кĕрешĕвĕ

Югославин подполковник Михайлович командир пулса ертсе пыракан войскисем Серби, Герцеговина, Босни тата Черногори территорийĕн чылай пайне контрольлесе тăраççĕ. Михайловича тытса паракан çынна Германи влаçĕсем награда 10 миллион динар пама пулнă. Михайлович правительстви укçа-тенкĕ хăй кăларать, унăн хăйĕн полицийĕ пур тата хăйĕн çарне пĕрмаях доброволецсем илсе тăрать, çав доброволецсен шутĕнче Германи çарĕнчен тарса пынă çынсем те пур, тесе пĕлтереççĕ. Доброволецсенчен нумайĕшĕсем хăйсемпе пĕрле хĕçпăшалсем, çав шутрах пулеметсем тата тусем çинче çапăçмалли орудисем те илсе пыраççĕ. Нимĕçсен Белградра туса иртернĕ тискер кайăкла ĕçĕсене хирĕç Югослави патриочĕсем, ноябрĕн 15-мĕшĕнче нимĕçсен Герцеговинăри мĕнпур гарнизонĕсем çине тапăнса, нимĕçсен 1500 салтакне тата Италин 7 пин салтакне вĕлерсе пĕтернĕ. Югослави патриочĕсем Югославири Морава юханшыв урлă каçакан чи пысăк кĕпере ноябрĕн 17-мĕшĕнче ишĕлтерсе антарнă.

Сербири партизансем, Стралбино çине наступлени туса пырса, Германин 7 дивизине хирĕç уççăнах çапăçаççĕ. Çав хулана сывăх вăхăтрах партизансем туртса илеççĕ, тесе шутлаççĕ.

Германин артиллерийĕпе пикировка тăвакан бомбардировщикĕсем Сербин Вăта çĕрти тата Хĕвеланăçĕнчи пайĕсенче ялсене пĕрмаях çĕмĕре-çĕмĕре каяççĕ, тата унти халăха вĕлереççĕ. Сербири хуласемпе ялсенчен 40-ĕшне çĕмĕрсе пĕтернĕ те ĕнтĕ. Мачва районĕнче тата Саввăпа Дрина юханшывĕсем хушшинчи вырăнсенче уйрăмăнах нумай çĕмĕрнĕ. 7 ялти арçынсене пурне те персе вĕлернĕ, хĕрарăмсене хăваласа кăларса янă, çурчĕсене çунтарса янă. 2 пин ытла католик Словенирен Сербие тарса пынă, вĕсенчен нумайĕшĕсем партизансемпе пĕрлешнĕ.

(ТАСС).

Лондонра финсене, венгерецсене, румынсене арестлени

НЬЮ-ИОРК, декабрĕн 11-мĕш. (ТАСС). Юнайтед пресс агентстви пĕлтернĕ тăрăх, Лондонра финсене, венгерецсене, румынсене 200 çынна яхăн арестленĕ.

ТАНКСЕНЕ ЧАРМАЛЛИ МАЙСЕМ

(Юлашки, пуçламĕшĕ 3-мĕш страницăра)

пулать. Мина хирĕсенче контратака тăвас пулсан каçса кайма уçă хушăксем хăвараççĕ; çав хушăксене хамăрăн войскăсем лайăх пĕлсе тăмалла. Мина хирĕсене саперсем кăна тăваççĕ тата минăсене каялла вĕсем кăна пухса илеççĕ.

Пĕр ретри минăсен хушши — 1,5 метртан пуçласа 5 метр таран, ретсем хушши—15 метртан пуçласа 50 метр таран пулмалла. Ретсенче минăсене танк хуть те хăш енне лле кайсан та пĕр е икĕ мина çине пырса пусмалла туса хурса тухас пулать. 1 километр тăршшĕ фронта пĕр рет мина хурса тухма 225 рен пуçласа 665 минăна çитти кирлĕ.

Çĕртен тунă чăрмавсем — эскарпсем, контрэскарпсем тата тарăн канавсем. Малтанхи икĕ тĕрлĕ чăрмавсене сăртсен, тайлăксен, варсен, çырмасен, юханшыв хĕррисен тăнкăлăхне ӳстернипе тăваççĕ.

Тарăн канавсемпе эскарпсене 1,25 метр тарăнăш тата ытларах та тăваççĕ, сарлакăшне 3,5 метртан кая мар тăваççĕ. Хытă пырса сиксе каçса каяс ран канавсен танк пыракан хĕррине 200—250 сантиметр таран касса илеççĕ, контрэскарпсен çӳллĕшĕ 170 сантиметртан кая пулмалла мар. Чăрмавсене мĕн пысăкăш тăвасенне кашнинчех тăшманăн танкĕсен системине шута илсе тăваççĕ.

Танксене чармалли чăрмавсене, çĕртен тунисене, фронт енчен пехотăна чарма тунă чăрмавсем, пехотнăй минăсем, проволочнăй загражденисем тата ытти те туса хӳтĕлесе хурас пулать.

Вăрманти хӳмесене (барьерсене) вăрманлă вырăнсенче тăваççĕ. Ывăçсем хушшине çĕртен 1,10 метр çӳллĕшĕнче 25-шер сантиметр хулăнăш 4 пĕрене çирĕплетсе хураççĕ.

Надолбăсем. Хулăн (30—35 сантиметр хулăнăш) пĕренесем тата рельссем пулсан, надолбăсем (кĕске юпасем) чавса лартма пулать, вĕсене чалăш, 50—110 сантиметр çӳллĕш туса, шахмăтла йĕркепе лартса тухаççĕ. Надолбăсем хушши—1,5—2 метр. Йĕплĕ пралукпа карнă надолбăсем пехотăна тытса чармалли чăрмавсем те пулса тăраççĕ. Чăрмава вăйлатмашкăн надолбăсем умне 70 сантиметра çити тарăн шăтăксем чавса хума пулать.

Хĕлле танксене чармалли чăрмавсене чылай тарăн юр çинче тума тивет. Хĕллехи чи çăмăл чăрмав вăл—танка хирĕç кĕрешмелли юр кĕрчĕ пулса тăрать.

Шартлама сивĕсенче çула искусственно пăрлантарма пулать. 100 метр тăршшĕ çула пăрлантарма 1 цистерна кирлĕ, кашни квадратла метр лаптăка пăрлантарма 20 литр шыв кирлĕ. Шартлама сивĕсенче тайлăксемпе сăртсене те пăрлантарма пулать. Кунта çакна астутарса хурас пулать: юртан тунă чăрмавсене пурне те лайăх маскировка тумалла.

Полковник Б. БУДИЛОВ.

Лăпкă океанри вăрçă

Японин „Харуна“ линкорне путарнă

ВАШИНГТОН, декабрĕн 11-мĕш. (ТАСС). Америкăри Пĕрлешӳллĕ Штатсен çар командованийĕ декабрĕн 11-мĕшĕнче пĕлтернĕ коммюникере çапла каланă: Америкăри Пĕрлешӳллĕ Штатсен Инçетри Хĕвелтухăçĕнчи хĕçпăшаллă вăйĕсен командующийĕ Америкăри Пĕрлешӳллĕ Штатсен çарĕн сывлăш-çар вăйĕсем Лусон утравĕнчен çурçĕр еннерех японецсен 29 пин тонна водоизмещенилле «Харуна» линкорне чăнах та путарнă, тесе каланă. Япони войскисем Лусон утравĕн çурçĕрти çыранĕнче çирĕпленсе ларас тесе темиçе хутчен те хăтланса пăхнă, анчах та Америкăпа Филиппинсен çарĕсем хаярăн хирĕç тăнине пула, вĕсем утравăн чи çурçĕрти Асала районне çеç йышăнса илме пултарнă, кунта японецсем çирĕпленсе ларма тăрăшаççĕ.

Манила районĕнче сывлăшпи çапăçусем халĕ те пулса пыраççĕ-ха. Кун каçиччен японецсем аэродромсем çине пырса тапăнса пĕр ангара сиен кӳнĕ.

Вăрçă пуçланнăранпа Япони авиацийĕ Гуам çине тата тинĕс-çар базинчен çурçĕр еннерехри аэродром çине икĕ хутчен пырса тапăннă, тесе кăтартса параççĕ. Америкăри Пĕрлешӳллĕ Штатсен авиаци эскадрин штабĕ çапла пĕлтерет: Филиппинсенчи вăхăтпа 8 сехет те 45 минутăра японецсен 18 çăмăл тата йывăр бомбардировщикĕ Гуам утравĕ çине вĕçсе пырса тапăннă. Японецсем Гуам çине иккĕмĕш хут 14 сехет те 45 минутăра 6 самолетпа вĕçсе пырса тапăннă.

ЛОНДОН, декабрĕн 11-мĕш. (ТАСС). Рейтер агентстви пĕлтернĕ тăрăх, японецсен «Харуна» линкорĕ çине 3 бомба тивнĕ. Тепĕр икĕ бомби юнашар ӳкнĕ.

Японецсен суднисем çине Лусон утравĕнчен 16 километр аяккарахра, çурçĕр-хĕвелтухăç енче бомбăсем пăрахнă. Корреспондент çапăнпа пĕрлех тата çапла пĕлтерет: Филиппинсен войскисен дивизийĕ Манилăран 160 километр аяккарах японецсен атакине сирсе янă. Çапăçу Прагака çывăхĕнче пулса иртнĕ.

ВАШИНГТОН, декабрĕн 12-мĕш. (ТАСС). Америкăри Пĕрлешӳллĕ Штатсен Тинĕс ĕçĕсен министерстви Лусон (Филиппины) утравĕ çывăхĕнче Японин Конго класĕнчи линкорĕ çине бомбăсем пăрахни çинчен пĕлтернĕ. Бомбăсем тĕл ӳкнине палăртнă.

„Принц Уэльсский“ линкор тата „Рипалс“ крейсер путнă чухне пулнă çухатусем

ЛОНДОН, декабрĕн 11-мĕш. (ТАСС). Рейтер агентстви пĕлтернĕ тăрăх, Англин тинĕс министерстви коммюнике пичетлесе кăларнă. Коммюникере çапла каланă: Сингапуртан илнĕ сведенисем тăрăх, путнă «Принц Уэльсский» линкорпа «Рипалс» крейсер командинчен 130 офицера 2.000 матроса яхăн çăлнă. Тĕрĕс цифрăсене халь илеймен-ха, мĕншĕн тесен аманнисене тĕрлĕран темиçе госпитале вырнаçтарнă. «Принц Уэльсский» линкор командин составĕнче 110 офицер тата 1515 матрос, «Рипалс» крейсер командин составĕнче 150 офицер тата 1240 матрос пулнă.

Инçетри Хĕвелтухăçĕнчи вăрçă ĕçĕсене пăхса тухни

ЛОНДОН, декабрĕн 12-мĕш. (ТАСС). Рейтер агентстви Инçетри Хĕвелтухăçĕнчи вăрçă ĕçĕсен обзорне пĕлтерет. Обзорта çапла каланă: декабрĕн 10-мĕшĕнче ирхине ирех японецсен Лусон утравĕ çине аннă десантне Америкăпа Филиппинсен çарĕсем питĕ хаярăн атакăланă. Тĕп десанта Асавăра, утравăн çурçĕр çыранĕнче, утрав çине çĕр каçах вăйлăн бомбăсем пăрахнă хыççăн антарнă пулĕ, тесе шутлаççĕ кунта. Филиппинсен ытти районĕсенчи положени паллă мар-ха. Макартур адмиралтан илнĕ пĕлтерӳсем тăрăх, утравăн хĕвеланăç çыранĕнче Вигарпа Сан-Фернандо хушшинче десант антарма хăтланнине çĕмĕрсе тăкнă. Противникăн суднисем утравăн çурçĕр çыранĕ патĕнче иртсе çӳреççĕ, çавăнпа та противник десант антарма хăтланса пăхать пулĕ, тесе шутлаççĕ.

Америкăри Пĕрлешӳллĕ Штатсен çар министерстви пĕлтернĕ тăрăх, Америка тинĕс авиацийĕн самолечĕсем противникăн 6 транспорчĕ çине пырса тапăннă. Çак транспортсенчен 3-мĕш çине бомбăсем тӳрех тивнĕ те, вара вĕсенчен пĕри ӳпĕнсе кайнă. Ытти транспортсене пурне те сиен кӳнĕ. Çавăн пекех тата Японин бомбардировщикĕсем Манила çине вĕçсе пырса тапăнса аэродромсемпе тинĕс бази çине бомбăсем пăрахни çинчен хыпар илнĕ.

Малайăран çапла пĕлтереççĕ: японецсем Сан-Ягора, Сингапурпа Кота Бару хушшинче, десант антарнă, анчах та Сингапурта официальнăй йĕркепе пĕлтернĕ коммюнике тăрăх, англичансен позицийĕсем улшăнман-ха. Англи войскисем Кота Баруран кăнтăр еннерехре çĕнĕлле йĕркеленеççĕ. Англи войскисен çухатăвĕсем ытла пысăках мар. Темĕн вăрăмăш фронтра хаяр çапăçусем пулса иртеççĕ пулин те, ытти районсенче противник чикĕ урлă каçайман-ха.

ЭРЛИ ПĔЛТЕРНИ

ВАШИНГТОН, декабрĕн 12-мĕш. (ТАСС). Рузвельт секретарĕ Эрли çапла пĕлтернĕ: Японин авианосецĕсем Лăпкă океанăн хĕвелтухăç пайне епле майпа сисеччен кĕрсе кайма пултарнине халĕ Америка правительстви тĕрĕслесе тухать,— тенĕ.

КЭМПБЕЛ КОНТР-АДМИРАЛ ВИЛНĔ

ЛОНДОН, декабрĕн 12-мĕш. (ТАСС). Рейтер агентстви Вашингтонран çапла пĕлтерет: Тинĕс министерстви пĕлтернĕ тăрăх, декабрĕн 7-мĕшĕнче японецсем Пирл-Харбор çине пырса тапăннă чухне контр-адмирал Кэмпбел вилнĕ. Кэмпбел Америкăри Пĕрлешӳллĕ Штатсен Лăпкă океанри флот командующийĕн помощникĕ пулнă.

АНГЛИН ИНÇЕТ ХĔВЕЛТУХĂÇĔНЧИ ФЛОЧĔН ÇĔНĔ КОМАНДУЮЩИЙĔ

ЛОНДОН, декабрĕн 11-мĕш. (ТАСС). Рейтер агентстви Сингапуртан пĕлтернĕ тăрăх, Сингапурта Англин Инçет Хĕвелтухăçĕнчи флочĕн командующийĕ пулма вăхăтлăха Диеффри Лейтон вице-адмирала хушни çинчен официальнăй йĕркепе пĕлтернĕ.

АМЕРИКА СĔРШЫВĔСЕН ПОЗИЦИЙĔСЕМ

НЬЮ-ЙОРК. декабрĕн 12-мĕш. (ТАСС). Венецуэла правительстви хăй Америкăри çĕршывсен обязательствисене пурне те пурнăçа кĕртсе пыма çирĕп шухăш тытни çинчен тепĕр хут пĕлтернĕ. Правительство Америкăри çĕршывсен пĕр-пĕрне хисеплес тата туслă пурăнас принципĕсем тăрăх тăвакан пĕрлĕхлĕ ĕçĕсем çумне пĕрлешме йышăннă.

Бразилин ютçĕршыв ĕçĕсен министрĕ Арами, Бразили Америкăри Пĕрлешӳллĕ Штатсем майлă, тесе пĕлтернĕ.

Аргентинăн ютçĕршыв ĕçĕсен министрĕ Ренис Вениэмин çапла пĕлтернĕ: Аргентина Америкăри Пĕрлешӳллĕ Штатсене вăрçа хутшăннă держава тесе шутламасть, çавна май Пĕрлешӳллĕ Штатсем Аргентинăри портсемпе усă курма тивĕç иласçĕ,—тенĕ.

Колумби правительстви Японипеле дипломатиллĕ çыхăнусем тытма пăрахнă.

АМЕРИКĂРИ ПĔРЛЕШӲЛЛĔ ШТАТСЕН ТИНĔС-ÇАР ФЛОЧĔ

ЛОНДОН, декабрĕн 11-мĕш. (ТАСС). Англин информаци министерстви Англин тинĕс-çар флотĕнчи тинĕс эксперчĕ Ферроби радио тăрăх тухса каланине пĕлтерет.

Америкăри Пĕрлешӳллĕ Штатсен флочĕн составне,—тенĕ Ферроби,—17 линкор, 7 авианосец, 37 крейсер, 171 эскадреннăй миноносец, 111 подводнăй лодка кĕреççĕ. Кунсăр пуçне, Америкăри Пĕрлешӳллĕ Штатсен флотĕнче миннăй тральщиксем, патруль тăвакан суднăсем, хурал тăракан таможеннăй суднăсем тата вăрçă ĕçĕнче кирлĕ çĕнĕрен тунă суднăсем çĕршĕрĕн шутланаççĕ. Америкăри Пĕрлешӳллĕ Штатсенче халĕ 15 линкор, 11 авианосец, 54 крейсер, 152 эсминец, 73 подводнăй лодка тăваççĕ.

Лăпкă океанри вăрçă тинĕсри вăйсем умне, Европăри вăрçăпа танлаштарсан, тĕпренех урăхла задачăсем хăларса тăратать. Лăпкă океанра материкпа утравсем пĕр-пĕринчен çавтери инçетре тăраççĕ. Лăпкă океанри флотăн пĕр базăран тепĕр базăна çитме 3 талăкран пуçласа 10 талăк таран вăхăт кирлĕ. Çавăнпа та кунти флот, Атлантика океанĕнчи кĕске хушăсенче çеç ишсе çӳрекен флотпа танлаштарсан, йăлтах урăхла пулмалла.

—o—

Германире транспорт начар ĕçлет

СТОКГОЛЬМ, декабрĕн 12-мĕш. (ТАСС). Германире тухса тăракан хаçатсенче Германири транспорт, уйрăмах хулари транспорт, питĕ начар ĕçлени çинчен статьясем пичетлесе кăларнă.

«Берлинер Берзенцейтунг» хаçат экономика тĕлĕпле ĕçлекен Берлинри консультант тунă докладăн содержанине пичетлесе кăларнă. Çак статьяра Берлинри транспорт йывăрлăхĕ тăтăшах çивĕчленсе пыни çинчен каланă. Уйрăмах Берлинри трамвай начар ĕçлет, вăл пассажирсен пĕчĕк пайне çеç турттарса çӳреме пултарать.

СИНГАПУР

(Справка)

Сингапур—Британи аллинче тăракан Малайа çурутравĕн тĕп хули тата административнăй центрĕ. Вăл Малайа çурмаутравĕн кăнтăр вĕçĕнчи хăйпе пĕр ятлă Сингапур утравĕ çинче, Малакски проливран Лăпкă океана тухнă çĕрте ларать. Сингапур утравĕ материкран Джохор ятлă анăр проливпа уйрăлса тăрать анчах та ку пролив урлă дамба хывса утрава материкпа пĕрлештернĕ. Дамби тăрштĕ 1,2 километр шутланать.

Сингапурта — китаецсем, малаецсем, индуссем, англичансем пурăнаççĕ; 1938 çулта унта пурĕ 720.000 çын пулнă.

Сингапур—тĕнчери чи пысăк сутуилӳ порчĕсенчен пĕри шутланать. Мĕншĕн тесен, вăл—тинĕс çулĕсем Индийски океан бассейнĕнчен Лăпкă океана каçса кайнă çĕрте ларать. Çавăнпа та Сингапур портне пароходсем пит те йышлăн кĕрсе тухаççĕ. 1938 çулта унта, вырăнта çӳрекен сутуилӳ пароход чĕсене те илсе шутласан, мĕнпурĕ 12.943 пароход кĕрсе тухнă, вĕсем пĕрле 31 миллион тонна ытла товар шăнăçтарма пултарнă.

Çакăнпа пĕрлех тата Сингапур Англин Инçетри Хĕвелтухăçĕнчи тинĕс-çар вăйĕсем тăвакан тĕп бази пулса тăрать. Çавăнпа та ăна хăлăпĕр чух Хĕвелтухăçĕнчи Гибралтар тесе те калаççĕ. Сингапур Британи империйĕн пурнăçĕнче пысăк вырăн йышăнса тăракан линие—Британи утравĕсенчен Вăтаçĕр тинĕс урлă Индие, Австралие тата Çĕнĕ Зеландие каякан суту-илӳ çулне сыхласа тăрать. Сингапур базине тинĕс енчен те, сывлăшран тапăнасран та вăйлă крепоссемпе тĕреклĕтнĕ. Сингапурта пĕрмаях Англи çарĕсен гарнизонĕ тăрать; ку шутра çĕр çинчи çар чаçĕсем те, тинĕс флочĕ те тата сывлăш флочĕ те пур. (ТАСС).

БРИТАНИ МАЛАЙИ

(Справка)

Британи Малайи—Англи колонийĕ. Вăл икĕ пайран тăрать.

Пĕр пайне англичансем—«Стретс — Сеттлементс» теççĕ. Кунта: Перак, Селангора, Негри-Сембилан тата Паханга ятлă Малая государствисем пĕр федерацие пĕрлешсе тăраççĕ. Ку вакă государствăсен территорийĕ пĕрле пĕтĕмпе 71.605 квадратлă километр шутланать, вĕсенче 2 миллион ытла халăх пурăнать. Вĕсен хушшинче чи йышлисем китаецсем, малаецсем тата индуссем пулса тăраççĕ.

Тепĕр пайĕнче — федерацие пĕрлешмен Малайа государствисем: Джохор, Кедах, Келантан, Перлис, Тренгану тата ыт. те шутланса тăраççĕ. Çав государствăсен территорийĕ пĕтĕмпе пĕрле—137.834 квадратлă километр йышăнса тăрать. 1938 çурти декабрьте шутласа тухнă тăрăх ку государствăсенче 5.278.866 çын пурăннă. Çав халăхран 30—40 процентĕ китаецсем шутланаççĕ.

Британи Малайи тăхланпа каучук парас тĕлĕшрен пуян çĕршыв шутланать. Тĕнчере кăларакан пĕтĕм тăхлан рудисен çуррине тата пĕтĕм тĕнчипе тупакан каучук производствин çуррине Малайа парса тăрать. Тăхлан рудисене кăларассипе вĕсене шăратас ĕçе пуринчен ытла федерацие пĕрлештернĕ княжествăсем туса тăраççĕ.

ФЕЛЬЕТОН

Гитлер йыттин хӳри татăлни

Гитлер пропаганда министерствин кабинет алăкне шартлаттарса хупрĕ те шал енчен çăрапа питĕрсе илчĕ. Тарăн кресло çинче кăшт кăна пусне кăтартса ларакан Геббельс йăпăр-япăр сиксе тăчĕ, алла вĕрентнĕ упăте пек хуçкаланакаларĕ, унтан Гитлера салам пачĕ:

— Хайль фюрер!

— Ну!?—терĕ ăна хирĕç Гитлер хаярăн. — Асу хутшăнчĕ-и санăн пĕр мăкал та пулин, е çук-и?

— Астрологсем каланă тăрăх, манăн ку чир хĕвеланăç енчен сиенлĕ çил вĕрнинчен килнĕ. Унтан сывалас пулсан кашни кун йытă чĕри çисе пурăнас пулать. Çавăнпа та эпĕ...

— Цыц!—кăшкăрса тăкрĕ Гитлер хăй умне куклене ларнă министра.— Йытă чĕри мар, этем чĕри ытларах çимелле те çын юнĕ ытларах ĕçмелле пирĕн. Мантăн-им эс нацистсен уставне? А йытă тĕлĕшĕнчен пулсан, эсĕ ху та любой йытăран каях мар вĕрме пултаратăн.

Ку сăмахсене илтсен имперкке Геббельс, фюрер кăмăлне уçас тесе, ун патне тăватă уран упаленсе пычĕ те йытăлла вĕрме хатĕрленсе тăчĕ.

— Нях! Вĕр йытăлла!—приказ пачĕ Гитлер хăрăлтатакан сасăпа.

— Тяв! Тяв! Тяв!—виçĕ хутчен сурчăкне сирпĕтрĕ Геббельс.

— Нях! Татах вĕр!

— Ляв! Ляв! Ляв!

— Лайăхрах вĕр. Нацистларах тухтăр.

— Хайль, хайль, хайль!

Гитлер кăмăллăн кулам пек пулчĕ.

— Вот молодец. Капла вĕрсен, эсĕ манăн чи шанчăклă тусăм пулатăн. Мĕншĕн тесен, йытă пирĕнпе иксĕмĕр евĕр этемсенчен ăслăрах та, шанчăклăрах та.

— Хайль, хайль, хайль... Хайль фюрер!—савăннипе хӳрине вылятса, Гитлерăн ура тупанне суласа илчĕ Геббельс.

— Ну вот, çапла. Эсĕ манăн чи шанчăклă йыттăм,—кăмăллăн сăмахлама пуçларĕ фюрер.—Йытăлла вĕрме эсĕ лайăх пĕлетĕн. Халĕ ĕнтĕ санăн ман приказăмсене йытă чĕлхи çине куçарса пĕтĕм тĕнчене янратса вĕрме анчах вĕренмелле. Малтанлăха сана çăкăн пек задани: болшевиксем пире çынçиенсем тесе питлеççĕ. Вăл çеç те мар-ха: пирĕн тискерлĕхсем çинчен Молотов мĕнпур патшалăхсем патне нотăсем янă. Эпир çапла тăвăпăр. Нотăра кăтартнă фактсем пĕтĕмпех суя, вăл фактсене Молотов хăйĕн ывăлĕ, Георгий Молотов, пирĕн тыткăна лекнĕ пирки шутласа кăларнă, тейĕпĕр.

— Анчах Молотовăн ывăл çукçке...—хирĕçлеме пăхрĕ Геббельс:

— Цыц!—кăшкăрса пăрахрĕ ăна Гитлер.

— Хушнă сана йытăлла вĕрме —вĕр лайăхрах.

— Хайль, хайль, хайль! Хайль Гитлер,—ответлерĕ Геббельс хăравçă сасăпа.

— То-тă,—терĕ лăпкăраххăн фюрер.— Халĕ ĕнтĕ санăн ман сăмахăмсене пĕтĕмпех йытă чĕлхи çине куçарасси çеç юлчĕ.—Ку—санăн ĕçӳ...

Адольф Гитлер юнпа вараланса пĕтнĕ шăртлă аллине Геббельса çуллаттарчĕ те ăна хăйпе пĕрле дачăна пыма чĕнчĕ. Дачăра темĕн вăхăтчен тĕрлĕрен ашкăнса ĕшеннĕ хыççăн Геббельс йытăлла вĕрме татах та лайăхрах вĕренсе çитрĕ. Анчах пĕр кĕтмен инкек тарăхтарчĕ Гитлера: хăйĕн йытти самай ляврăтса вĕрме тытăннă самантра сасартăк Берлин çине таçтан, пĕлĕт тӳпинчен, совет самолечĕсем сиксе тухрĕç те, çĕре хаяр аслати пек кисрентерме пуçларĕç. Айне ярас пекех хăраса ӳкнĕ Гитлер хăйĕн шанчăклă йыттине сăнчăрĕнчен çавăтса хăвăртрах çĕр айĕнчи подвала чăмрĕ. Анчах Геббельс шала кĕме ĕлкĕричченех, сывлăш хумĕ çитсе çапнипе алăк шалт! туса хупăнчĕ. Геббельс ятлă йыттăн хӳри шăпах алăк хушшине пулчĕ. Алăк хушшине пулчĕ те хӳре сыппи таран шартах татăлса кайрĕ.

И. ТУКТАШ.

Красноармеецсен çемьисене пулăшаççĕ

КОМСОМОЛЬСКОЕ. Районри социальнăй обеспечени красноармеецсен çемьисене 226.342 тенкĕ укçа парса пулăшнă. Эткерти «Новая жизнь» колхозра красноармеецсен çемьисене кашнинех 8-шар кубометр ывтă хатĕрлесе панă. Кунти красноармеецсен çемьисем государствăран та пулăшу илсе тăраççĕ. Комсомольскинчи «Большевик» колхоз красноармеецсен шкулта вĕренекен ачисене тумтирсем çĕлетсе пама тырă парса пулăшнă, 8 ача валли ăшă тумтир çĕлетсе панă. Ку ĕçре Комсомольски вăтам шкулĕнче вĕренекенсем укçа парса пулăшнă.

В. ВИКТОРОВ.

Эмель тумалли йывăç-курăксемпе паллашатпăр

(Çамрăк натуралистсен çырăвĕ)

Эпир, Шупашкарти 4-мĕшпе 6-мĕш номерлĕ шкулсенче вĕренекен çамрăк натуралистсем çитес çуркуннерен эмель тумалли йывăç-курăксене пухма тытăнас тесе, çав йывăç-курăксемпе лайăхрах паллашма кружок организацилерĕмĕр. Эмел тумалли йывăç-курăксем пирĕн республикăра питех те нумай. Кружокра эпир çав йывăç-курăксене палласа илме вĕсем мĕнле вырăнсенче ӳснине тата вĕсене хăçан, мĕнле татса пухмаллине вĕренетпĕр. Вара, çуркуннерен тытăнса, çав эмел йывăç-курăксене хăюллăнах татса пухма хатĕр пулатпăр.

Çапла эпир, çамрăк натуралистсем вăрçă вăхăтĕнче хамăр атте-аннесем пекех, çĕршыв оборонишĕн усăллă çынсем пулас тетпĕр.

Эпир, республикăри пионерсемпе шкул ачисене пурне те пирĕн пек кружоксем организацилеме чĕнетпĕр. Ку тĕллĕпле ĕçлеме чăмрамсем пулсан, сăмахран, эмел тумалли йывăç-курăксем çинчен вĕренмелли кĕнекесем пулмасан, пирĕн пата çырса пĕлтерĕр. Пирĕн адрес:

г. Чебоксары, ЧАССР, Средняя школа № 6. Кружок юннатов

Шупашкар хулинчи 6-мĕш №-лĕ вăтам шкулти çамрăк натуралистсем.

Ответлă редакторшăн А. А. ЭСХЕЛЬ.

РЕДАКЦИ АДРЕСĔ: г. Чебоксары, ул. Володарского, 5, Дом печати. ТЕЛЕФОНСЕМ: редакторăн — 0—67, редактор заместителĕн — 3—97, редакци секретарĕн — 4—40, пропаганда пайĕн — 4—97, парти пурнăç пайĕн — 7—97, ялхуçалăхĕпе промышленность пайĕсен — 0—88, çырусемпе рабселькорсен пайĕн — 2—30, дежурнăйăн — 6—23, «Ленин çулĕпе» журналăн — 0—85, издательство конторин—0—23.

НТ 6596

Гор. Чебоксары, типография № 1 Управления издательств и полиграфии при СНК ЧАССР. Заказ № 651. Ф. б. 5 8 4 п. л.